工商晚報
中華民國僑委會登記証合教新字第一二一號
THE KUNG SHEUNG EVENING NEWS
43, Des Voeux Road, Central
HONG KONG
Cable Address: 2075
P. O. Box 63
督印及承印：工商日報有限公司
地址：香港德輔道中四十三號
電話：編輯部二式二一〇 營業部四二五五 廣告部二〇六六 社長室四〇八 印刷部一九二 紙部六九七 郵箱六 新聞第一五號
出紙壹張半售價壹毫

本報今發刊馬經專欄出紙一張半

蘇突向伊朗施壓力 中東局勢將趨惡化
蘇昨發表聲明抨擊伊與美合作

【莫斯科十二日路透社電】蘇俄今晚抨擊伊朗政府對其採取「敵視步驟」，以及「進入美國在近東及中東之侵略政策道路上」。該項由「塔斯社」發表之聲明，譴責伊朗使蘇伊兩國簽訂友好及不侵犯協定而舉行之蘇伊談判宣告決裂。該聲明謂：伊朗「公然站在與外國侵略勢力合作之道路上，而該等侵略者有意使吾人兩國及整個中東之關係趨於惡化。」（按：伊朗外交部發言人今晨宣佈談判決裂一事時，謂伊朗之建議，不爲蘇俄所接納，而在另一方面，伊朗亦不能接納蘇俄之意見。該談判乃於正月廿九日在德黑蘭舉行者。）蘇俄政府在發表今晚之聲明時，採取不尋常之步驟，召集所有駐莫斯科之外國記者至外交部。此舉顯示：蘇俄政府對南部邊界之局勢之重視。

【德黑蘭十二日美聯社電】伊朗發言人今日宣稱：伊朗與蘇聯之「消除誤解」談判經已破裂。此乃伊朗正式發表關於伊、蘇兩國高階層談判經過之第一次。發言人稱：蘇聯以其副外長斯密諾夫等組成之代表團來伊朗，舉行「消除任何誤解及就當今局勢締訂一項適宜新協約之談判」。

【德黑蘭十二日合衆國際社電】伊朗總理艾巴爾今日透露：伊朗經已通知蘇聯，謂伊朗之加入巴格達公約并無理由謂之爲威脅蘇聯。渠在伊朗國會結束關於最近舉行之蘇（聯）伊（朗）談判辯論時稱，伊朗已通知蘇聯，謂「一九二一年簽訂之條約現已作廢，不復發生效力。查該約規定，倘蘇聯安全有受來自伊朗方面之威脅時，蘇軍可能開入伊朗。」

麥美倫謂訪莫斯科前 將與艾克秘密會商
訪蘇目的係對整個世界問題 將作試探性秘密談判

【倫敦十二日路透社電】英國首相麥美倫今日在下議院會被詢及在渠未赴莫斯科前，渠會與艾森豪總統爲歐洲統一問題，解約問題具有何種進一步之磋商。麥美倫答謂：該等磋商乃屬秘密。工黨議員戴維斯謂：數百萬英國人願意見到英國政府爲英國而說話，以及幷非永遠的在一次十分重要外交旅行前必須爲其政策而舉行磋商。麥氏謂：渠數日前曾明顯表示：訪蘇之決定，乃由渠本人主動採取者。工黨議員施黎夢促請首相在莫斯科揭出以奧地利和約之路線，談判一項德國和約之可能性。渠提出質詢：「爲何曾實施於奧地利及獲得如此成功之原則，不可以實施於較爲大及較嚴重之德國問題？」麥美倫答謂：「余明白閣下所說之話，惟余須提醒閣下者，乃奧地利曾舉行自由選舉。」工黨議員史榮勵謂：最具接納機會之建議，乃某種形式之解約建議，此舉最低限度將使中歐脫離兩個敵對軍事集團。麥美倫謂：「如對論將獲得成功，則所有意見必須提出，加以嘗試以及達成某種爲雙方感到滿意之事。」當工黨議員麗德謂：奧地利仍能在與約外自作決定時，麥美倫謂：「余見不到一個國家如何能夠自由，除非能自由擬訂其自己之外交政策。此等均屬困難問題。吾人必須嘗試及客觀地加以研究。」余不欲自我束縛予某一項意見。」麥氏于答覆有關渠訪問蘇俄之進一步詢問時，謂「此行之主要目的，乃爲世界問題作試探性交換意見。此等談判，將屬秘密，余不準備預先把英國政府將提出之問題公佈。」

西方對蘇覆文週末送出 將建議舉行四國會議 東西德代表列席參加

【巴黎十二日法新社電】消息靈通人士今日稱：北大西洋公約組織理事會，將於明日舉行另一次會議，以討論西方國家對正月十日蘇俄照會之西方覆文，加以研究。該覆……人士謂：西方覆文將建議爲德國問題舉行一次四國會議，惟北大西洋公約理事會代表仍未能解決一項問題，乃德國在該會議將要擔任之角色。據悉：東西德代表，將可在場表示意見，惟正式出席之人……誠恐從東西雙外長同在一個會議席上，將會樹立一個不壞的先例。一般相信：一項解決辦法可於今日或明早獲致，以及該覆文可能於週末送往莫斯科。

南韓決與日本斷絕外交關係
日本如將韓籍居民遣返北韓

【本報特訊】漢城十二日息：韓國外交部次長金東祚今天再度聲稱：倘日本內閣核准將留居日本之韓籍居民遣返北韓的計劃，韓國即將與日本斷絕關係。金氏于與李承晚會商後作此聲明。據悉：他們曾談及遣送問題的最近發展。

【東京十二日法新社電】日公安特別調查局昨宣佈：目前許多韓人之聲稱願投歸北韓，完全係受共黨逼迫。親共之旅日韓僑協會，雖稱願投歸北韓之韓人有十一萬七千人之多，但日公安特別調查局舉行調查後，發現眞正表示願往北韓者，僅有四萬三千人。日公安當局而且相信將來遣送工作一旦開始，國際紅十字會人員對願往北韓之韓人舉行詳細調查時，親共份子逼迫韓人往北韓之眞相，當可大白。按：目前旅日韓人共有六十餘萬，絕大部份爲反共份子。

【東京十二日法新社電】日政府今日命令所有日本輪船公司船隻停駛南韓，蓋日內閣明日將正式遣送韓人往北韓，並請國際紅十字會協助處理遣送工作。日韓關係在明日以後，可能緊張，日當局惟恐南韓將來可能扣留日本船隻，以報復日本遣送日韓人往北韓之行動。日外務次官山田久就今日將與韓駐日代表團團長柳泰夏舉行會談，就日當局遣送韓人往北韓計劃，作最後一次解釋，並強調遣送韓人往北韓，並不表示日政府欲與北韓建立關係，日本願繼續與南韓進行締交談判。柳泰夏昨日則請美駐日大使麥克阿瑟協助阻止日政府進行遣送韓人往北韓計劃。柳氏並對記者謂：韓國將公佈日韓以前議定之秘密協議，日方在此秘密協議中，答應以日韓締交談判來解決旅日韓人之身份問題。就目前情形而論，日韓之間局勢將告緊張，雙方之談判定告中斷。

【東京十二日合衆國際社電】本市今夕出現報導稱：日本可能將日境韓僑交予執行將遣往北韓之決定，以挽救日與南韓兩國間現況下之關係。

【本報特訊】東京十二日息：六百九十六噸日本貨船「東海丸」，據稱已被大韓民國當局扣留于釜山，此一消息顯示：日本和韓國間有關遣返僑民問題的危機，已經趨惡化。「東海丸」載有廿二名船員，是在星期三從關門縣的若松駛抵釜山。日本外務省發言人將傳聞中大韓民國的此一行動所之爲是「輕率之行動」，並稱：如果此一消息查明屬實，日本政府將向韓國政府提出強硬的抗議。同時日本外相藤山愛一郎將於今晚和韓國公使柳泰夏會晤，以期使韓國了解日本對於計劃遣返在日韓僑民至共黨北韓一事的立場。日本內閣定於明日集會，以對政府所採將數以千計的韓國人遣返至他們的選擇地的政策作最後的決定。

解決塞島問題 英希土三外長 下週一開會議

【倫敦十二日路透社電】英外相勞合，定明日請求內閣批准解決塞浦路斯問題之希土計劃。英內閣一經批准該計劃，英、希、土三國外長，即於下週一開一三國正式會議。

中共驅役十萬民工趕築鐵路

【巴黎十二日法新社電】據北平電台消息：中共刻已極力設法，俾迅速完成平穗鐵路與津浦鐵路，及隴海鐵路雙軌之工程。該電台謂：在山東方面，十多萬民工，經已「自動」協助津浦線在山東境內之複線工程。截至目前爲止，山東境內三八七公里複線的土石方工程，經已大部份完成。其中有一三六公里經已分段通車。該電台並謂：在河南省境內，有二十萬民工，刻正「協助」加速修建鐵路之工作。對於在隴海路出河南至陝西一段復線之工程，經已獲得迅速進展。在陝西省內西安至寶雞一段，一百六十九萬多方路基土石方工程與四十五座橋樑，亦經已完成。

今日天氣

和緩東南風，天陰，初時有陣雨，陣毛毛雨，有霧，港口天氣溫暖潮濕。

艾克致函伊朗王 促其對西方立場堅定
美重視伊蘇談判破裂

【華盛頓十二日路透社電】據此間本日獲悉：艾森豪曾致函與伊朗國王，促其對西方採取堅定立場。據紐約時報華盛頓通訊稱：英國、土耳其與巴基斯坦政府領袖，在較早亦曾致送同樣之信函。該項通訊并謂：於上星期五所發之致函件之直接目的，「係在於勸使伊朗王」拒絕蘇聯對成立一項新的不侵犯協定與經濟援助之建議，及就一項新的經濟與防衛協定，與美國達成協議，白宮方面拒絕證實或否認該項消息。此間官方人士均以莫大之興趣注意伊朗外交部發言人本日在德黑蘭聲明蘇伊對改善關係所舉行之會談，經已破裂。

【波昂十二日法新社電】政府發言人今日「暗示」……出席有關德國問題之四國會議……稱：西德將不反對東……意與東德爲統一問題舉行談判。

葉公超警告稱 共黨在亞洲野心未稍戢

【新澤西州民城十二日合衆國際社電】中華民國大使葉公超，本日在此間發表演說稱：共黨主義在爭取亞洲之鬥爭中，已有收穫，其結果將大部份視乎美國領導之力量而定。葉大使在逐國檢討亞洲局勢時說明菲律賓係有效制止共黨活動之數個國家之一。渠并就下列各地提出其意見：㊀日本：共黨廣泛滲入各工黨，日本有五萬個有組織之共黨人員及甚多左翼同情者，估計有二千名蘇聯與中共特務人員進行各項工作。「一個需要在政治上繼續站在民主國家方面之政府，與由共黨所領導俾首先使到日本成爲一個『中立國』，然後將日本帶入共黨勢力圈內之鬥爭等勢力」，正進行一項鬥爭。㊁香港：「雖則共黨以削價出售之貨物湧進英國本土與海外市場，俾破壞香港之經濟」，特務人員，但對於共黨仍有行動之莫大自由。㊂馬來亞與新加坡：共黨廣泛滲入學校之內，及在貿易方面逐漸進行滲透工作，在反對政府採取嚴厲反共措施之政治團體當中，均逐漸趨向於「中立主義」。

對曼斯菲爾建議 美國務院表示 將予縝密注意

【華盛頓十二日路透社電】國務院本日宣稱：彼等對於參議院本日所提出東西德應對柏林前途及德國本身問題召開直接會談之建議，將予以「縝密之注意」。該項建議，係於本日由參議員曼斯菲爾所提出者。國務院發言人懷特於答覆各項問題時告知記者招待會，謂國務院刻正研究該項建議。懷特并謂：「顯見吾人將縝密注意此項建議，以及可能提出之其他各項建議。」懷特拒絕評論此項建議之細節，渠談及西方於下週就德國問題向蘇聯致送新照會時所提出之各項建議，渠除「一項例外之外，幷同樣拒絕評論多項消息。渠說該等消息，有若干係屬「付測」，及另有若干係「富於想像」。該項例外，係渠率拒絕一項消息，謂與蘇聯所召開之一次外長會議如果於今春舉行，則西方國家將準備與波蘭及捷克會談歐洲安全之問題。

杜尼斯令晨施外科手術
懷特謂杜卿精神甚爲安好

【華盛頓十二日合衆國際社電】據可靠方面人士本日宣稱：醫生經已決定於明晨爲國務卿杜勒斯施行外科手術。杜尼斯於星期二進入華爾特里德陸軍醫院，俾割治其疝氣病。消息靈通方面人士謂：此次手術，並將使到醫生獲得機會，俾檢查渠自去年十二月初以來即已患有之結腸炎。杜尼斯自星期二以來即已安心休養，以便施行手術。渠並曾進用一種含有高度蛋白質之食料，俾增強其體力。國務院發言人懷特謂：該年七十一高齡之國務卿，昨夜安睡一宵，渠並進用其早餐，精神甚爲安好。

【紐約十二日路透社電】紐約時報駐華盛頓採訪主任雷斯頓，在一專欄著文稱：杜尼斯將最少離開國務院一個月。君謂渠完全離開其職務，係屬錯誤，但渠顯然亦不是立意在醫院處理工作。現有理由相信渠在告假中，仍保持其責任，目的欲使爭論德國中心問題之中心人物阿丹拿消除恐懼之心理。阿丹拿信託杜尼斯，而不是美國，渠常時恐懼艾森豪之堅持程度不及杜尼斯。

美軍援攷察團團長 今赴台南參觀 並晉謁蔣總統

【台北十二日合衆國際社電】美國軍援攷察團團長杜雷柏，本日會晤行政院長陳誠及國防部長俞大維，舉行會晤。杜雷柏在晨間參觀中華民國在左營海軍基地之後，將於今午在高雄與蔣總統會晤。杜氏今晨會與……

【台北十二日合衆國際社電】美軍援考察團在台北與美方人員之三次會談，在今日午刻以前，即告完成。中午應中華民國行政院長陳誠之宴會後，開始與華方舉行第一次會晤。地點爲國防部會議室，由華方首長就美國軍援之運用情形提出扼要說明。該團明日將飛台灣南部參觀各軍事基地，并在南部晉謁蔣總統談。另將在空軍基地參觀中國空軍之飛行技術表演。該團與美方聯合人員之三次晤談，爲㊀第一次於昨日下午與美大使館官員舉行會報。㊁第二次於今晨在美軍協防台灣司令部與協防司令史慕德等人舉行會報，聽取台區聯防現況。㊂第三次於今日午前在美軍顧問團總部，與顧問團長杜安等人舉行會報，聽取有關國軍訓練之情形。此三大會報以及今日午後與華方之一次會報情形，外間絕無所知，任何傳聞，當均屬揣測之詞。同時該團在台期間，亦不會將其考察之結論，預先告知此間中美雙方，而將先向美總統提出報告。

解決德問題建議 西德政府表反對
美議員曼斯菲爾提出

【波昂十二日路透社電】西德政府發言人艾卡德今日稱：西德政府決不建議與東德舉行討論德國前途問題之談判。渠於記者招待會上答覆關於美國參議員曼斯菲爾今日倡議，東德與西德舉行談判言論之詢問時，表示上述意見。

【紐約十二日美聯社電】美國參議院外交委員會委員曼斯菲爾今日建議，東德與西德直接談判，以統一德國並消除戰爭威脅。曼氏稱：「一種以假定蘇聯與西方同盟國能用自由選擇方法而統一德國之政策，可能將吾人導入一種不必要相爭或外交上失敗之不能通行途徑」。渠在其準備向參議院發表之演說上，建議一項內容含有九點之計劃，在此計劃下，聯合國警察部隊將代替蘇軍及西方聯軍，駐於柏林，以支持一項德國問題之協議。西方軍隊在與共產軍隊之不等原則上，留駐於柏林。㊁請求東柏林與西柏林之官員，着手努力，設法統一彼等之市政府及各種公用機構。㊂聯合國秘書長參加此等謀求市政府等統一之談判，且以聯合國警察部隊監督談判中，達成之任何協議「以保證到達柏林之各交通線之開放，直至柏林再成爲一個和平統一之德國首都時爲止」。㊃倘不能達成協議，代表和平中之自由象徵之部隊留駐於柏林，姑不論蘇軍之退出與否。㊄柏林內代表自由之各部隊「必須迅速德國化」。曼斯菲爾對此點之補充謂，此時應考慮以德國國民兵代替柏林內之聯軍。㊅東德與西德雙方之談判應包括關於統一德國與調和雙方之政治、經濟及軍事制度之各種問題在內。㊆保障東德人民之參政權利，使不受「恐怖威嚇」。㊇蘇聯與西方盟國應提供一項統一德國……

緬揆宇溫今日辭職

【仰光十二日路透社電】接近政府之人士今晚稱：總理宇溫將於明日辭職。宇溫原爲陸軍參謀長，惟在十月廿九日於前總理宇汝辭職後任總理。據料反法西斯人民自由同盟一個強大集團，將謀使宇溫再度當選，以及再任總理六個月。渠等人士謂：渠對國際局勢及四月間舉行大選之可行性發表演說後，將把渠之權力交國會。國會大概會指出目前情況，不宜于自由及公平之選舉。宇汝曾于九月間謂：渠之所以請求將軍接收政府，一因爲渠感到原定于十一月間舉行之選舉不能如期舉行。于是選舉乃展期至今年四月舉行。在渠辭職之時，宇汝否認仰光會有政變。宇溫今日較早時間曾告一個民衆集會，謂「緬甸已染上國家性疾病」，渠感焦慮，渠呼籲各界領袖及國人爲國家團結及安定而努力。

我國籃球隊 在墨西哥作戰 昨首次被擊敗

【墨西哥城十二日法新社電】訪問墨西哥之中華民國籃球隊，昨夜在此間舉行之第一次比賽中，以七十七對六十八，敗於墨西哥電氣工會隊。中國隊於前抵達此間，在上半場曾以卅四對卅一領先。

美日兩國 新安全條約 下月可簽署

【東京十二日路透社電】日本外相藤山愛一郎今日稱：美日兩國之新安全條約，將于三月或四月間便可簽署。渠今日對執政自由民主黨議員所舉行之集會解釋談判之現狀，以及與會者稍後報告，謂新條約之重點，將爲保證日本不會介入其所不願之戰爭中。現行之美日安全條約，指遠東之防衛而言，對于駐日之美軍，并無特殊之限制。據藤山外相謂：新條約規定駐日美軍之使用，需要預先磋商，以及將特別指定該條約……

珍曼絲菲 被人撕破衣服

美國女明星珍曼絲菲於二月八日在巴西[illegible]嘉年華會中舞時，被人撕破其衣服之鏡頭。

美援一步多驚疑，

美軍援考察團於訪問日韓之後，十一日下午到了台北。據說該團在台訪四日期內，將與中國官長晤談兩次，與在台美軍官員晤談三次。該團的任務爲何？從各方消息所示，乃爲美減削對日、韓、中三國軍援的準備。減削軍援的原則可能是華府決定了的，只是數字與技術，將待該團考察後才作最後的決定。

據台北消息，中國方面將以全力說服該團，使彼認爲減削軍援之舉爲不智。英文中國日報謂在台美外交與軍援人員對中國之主張，均表同情，及準備予以充分支持。但是否足以變更華府的意圖呢？我們看來是頗不容易的。美國這刻所採的政策，似有些根本的新概念：一、以減削援外作爲平衡預算。二、對共黨表示「和平」姿態。三、若然，這將顯示出美國國防政策外交政策的轉變。因此，軍援考察團，不過是一種形式，是一個表面的手續，實際則還一決定，已根據政策之轉變而確立了。

十載艱難豈便休？

此事果眞實現，在我國立場而言，無疑要受到相當大的影響。以後將是：一、只能以有限度的兵力保守台灣。二、金馬等沿海島嶼駐軍，勢將被迫減少，可能影響到「必守」問題。三、所謂軍事反攻大陸，不止是去年十月廿三日的中美聯合公報所否定，抑且成爲事實所否定了。我們想像得之的，我們當局對此勢必力爭，力爭不得，今後中美關係，將進入一個新的困難階段。

自是冰山靠不得，

當去年中美聯合公報發表時，我們曾指摘我國當局過於柔懦，並預言美國將進一步在所謂「以火力代替人力」理由之下，迫使我方裁軍，現在不幸而言中了。問題還不止如是簡單，這事實意味著「兩個中國」更確定了，「凍結台灣」政策更具體化了，更可能會進一步實現「金馬非武裝地區」。我們還疑心這是美國作爲對蘇沙美毛談判的新條件呢。

奚爲委曲棄良謀！

對於美軍援考察團訪台，結果如何，雖尚未揭曉，但從美國近日政策趨勢看，與其看好，毋寧看壞。可惜我當局一向過於信賴美國，據以去年十月我方之接受杜勒斯建議，承諾「不憑藉武力恢復大陸人民之自由」，是爲有助於美共和黨之中途大選麼？現在，共和黨於該選失敗後，又要進一步向我施壓力了，一錯再錯，從悔已遲，我們始終不明白台北當局，既知爲美國外交政策的氣，作爲對美外交政策的缺乏之革命精神，致招致一再失敗，謂非人謀不臧，不可得也。

滔滔斯世流趨下，

我們過去所期待的國際局勢好轉，現在國際局勢將在原子僵局下死拖下去，已甚明顯。要有甚麼轉變，抑亦甚難。美國對遠東政策，事實已經逐漸向後退卸，其他西方國家更不必希望了。

但得苟安便作罷。

倫敦外交人士認爲：麥美倫訪俄，克魯契夫將向麥氏提出成立互不侵犯協定問題。克氏固會建議過北大西洋公約國家與華沙公約國家簽訂雙方互不侵犯協定，麥氏於去年訪問亞洲英聯邦前夕，亦曾發表過與俄訂立互不侵犯協定的主張，故此次有可能至少麥氏會就成立英俄兩國互不侵犯協定的。

所謂和平實禍殃，

俄共的策略，將以建立所謂非原子地區、和平區爲和緩緊張局勢的中心活動，如波共所提而爲克魯所重提的拉柏萊計劃，克魯所提過的中東親善區計劃，亞太和平區的計劃，都是一貫的。俄共屢提出，在表面上不能說沒有理由的，西方國家對此既不好接受，又不好斷然拒絕，故美國只好以減削國外駐軍及減削對外軍援作爲一種和平姿態以減少俄共「和平攻勢」的作用，是很可能的。

還從積極勤補罅！

西方國家近來所表示者，大率爲惰性，一切限於消極的守勢，這無疑是對於積極反共國家不利的。最近有幾宗比較好的消息，如：一、伊朗拒絕俄代表團誘勸成立五十年不侵犯協定，二、寮國正式宣佈廢除日內瓦協定對於寮國的約束（即禁止外國派軍隊或軍事人員到寮國，與在寮設軍事基地，禁止寮國與他國締結軍事同盟），三、塞浦路斯糾紛問題，經土希兩國在蘇黎世會談取得解決協議。這三者對於自由世界是有利的。由此三事看，只要大國們能夠積極起來，前途還是有望的。至於當的反共小國們能奮發自己生存獨立而奮鬥起來，也未嘗不可促使大局的轉變。

南中

詒厥齋
參茸固本酒
香醇無比
強身壯體 固本扶元 驅風逐濕 虛弱百病 產後補養
中國第一補酒

港九新界各大酒庄均有代售
香港詒厥齋辦事處 德輔道西七十九號三樓 電話三三〇七一
總代理 冠和酒行 九龍廟前街道卅一號 電話五一三九二 五八九七九

沈常福大馬戲
隆重演出
節目豐富
每天三場
日場：二時半
夜場：七時半 九時半
地點：中環新填地（永安公司對面）
（票價）一元七角 二元四角 三元五角 四元七毫 六元 十元
票房電話：二一零八七
動物園上午九時開放·入場每人二毫

DOXA

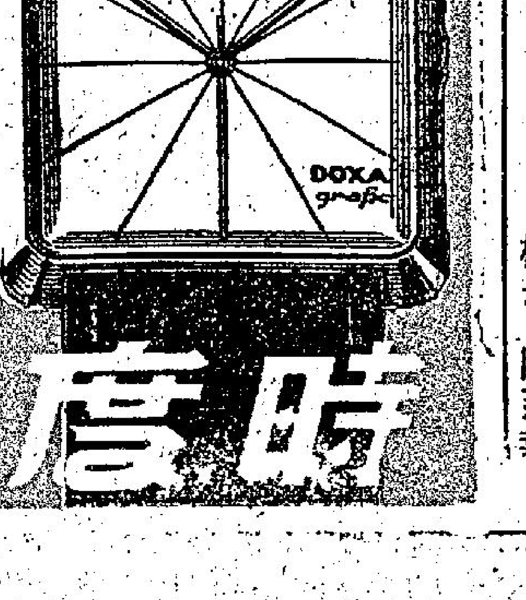

時度

南華中學招生

班級：高中初中小學暨幼稚園各級男女新生
報名日期：由即日起至二月十三日（星期五）止
考試日期：二月十四日（星期六）上午九時
校址：堅道十號本校（即二兵頭花園左邊）
校長 陳燕翔

吳大頭與坤伶碧雲霞

五十年來省港澳搜奇　·玉壺·

護法之役，國會議員來粵開會，集全國俊彥於一堂，若議長吳景濂，除出席會議外，無所事事，故惟以聲色犬馬消磨歲月。吳景濂頭大如斗，人皆以吳大頭稱之。選色徵歌，爲國府之冠，惟以方言關係，對粵省坤伶，不感興趣。會北伶坤角碧雲霞初自北方蒞粵，在西堤之廣舞台登台之夕，吳大頭即邀約北方議員，傾巢而出，爲之捧場，故碧雲霞每出台，全院掌聲與叫好聲，轟如雷動，一時軍政界人物，皆捧之若狂，梅李亦爲之失色。廣州民國日報編輯李儷錫，亦爲醉心碧雲霞之一人，曾印行碧雲霞集，集中載詩詞歌賦，十之八九，皆國會議員贈碧雲霞者，封面刊碧雲霞相片，纖穠合度，頭頗積生，靈裡頤頤，呼之欲出。碧雲霞集面世，人爭購閱，但是書定價奇昂，每冊售毫洋三元，一般小市民，多認爲無購買力，故不乏在書局暗將封面撕去，藏入袋中者，爲此書局恐懼封面爲人撕去，留置窺伺，先後被發覺撕書送警處罰者不下十餘人，其風靡少年人之程度，由此可見。

某日，碧雲霞由長堤東亞酒店乘坐吳大頭贈送之手車赴廣舞台（時廣州市初有巨型人力車，較一般手車特大，足下置鈴，市民稱之曰當家車），手車拖至天字碼頭附近時，適有軍隊由天字碼頭登岸，所有車輛，一概不准通過，碧雲霞因趕時間登台，命手車伕在兩旁下車步行而往，距行至海軍陸兵營門前，突有一少年，排衆奔上前，一手攔碧雲霞腰際，一手捧其粉頰，狂吻不止。碧雲霞驚呼，從者即以老拳，少年不顧，及警察至，詢悉情由，建少年返署，科罰金五十元，少年解囊繳款無吝色，出語人曰：「五十元得一吻香澤，可云值得，倘日日許我一吻，雖破產無少吝也。」然碧雲霞已芳心欲碎，此後出入，更多知三數科者隨護突。因此種衛士，原爲議員招待所傭用，與吳大頭對碧雲霞，遂謂之作護花人，當時曾招物議，而吳大頭不恤人言，當局亦無有職其非者，南來護法議員給予廣東人士之不良印象，此亦一原因也。

吳大頭對碧雲霞寵愛甚殷勤，結果卒能達到目的，得碧雲霞之入幕賓，然已爲非議員之出席費總萬，卒致爲議員控告。孫中山先生不忍見與大頭因錢債事項對簿公庭，寧自解私囊使諸發議員之出席費，事始寢息。然吳大頭已聲名狼藉矣。後吳大頭挾碧雲霞北上，道出海上，爲北方軍閥寇英傑見而艷之，使從者示意與吳，請以碧雲霞相讓，吳以寇英傑在華北方得勢，爲利祿計，竟不惜割愛，將碧雲霞贈寇英傑爲妾，碧雲霞雖從寇，而對吳大頭之寡情，頗端不滿，故吳大頭有求於寇英傑者，多告失敗也。

望遠鏡與顯微鏡

「送年」感言

今聖歎

昨天是正月初五，習俗今夜「送年」，表示年已過完了。舊時代讀書的孩子們，今天初六便開始「進書房」，如果先生夫家鄉過年還沒有回來，便從今天初六起溫習舊書，「溫故而知新」，是中國讀書方法之一。現在的學校，寒暑年只算公共假期，有的本港學校，將就這個年假，但頂多也只有十天上下。

英國是民主先進國家，也是近代新工業發源的國家，但英國學制，保持了很多舊的東西，不敢輕易放棄他。人謂英人保守，實則保守在某些程度上，可能有益無害。我們中國却不然，這半個世紀很吃了革命的虧，即以辦教育而論，眞是革了又革，改了又改。然而直到今日，仍脫離不了「黨化教育」。今日共黨之黨化教育，若與舊日國民黨的黨化教育比起來，舊日的國民黨的「黨化」，眞正得不足道。尤其是在北方的各大學和中學，根本就不理他這本眼，而長江流域各省辦得最好的中學和大學，也是因爲不容黨化而辦得最好。可見黨這玩意，越離開

在香港做學生，若是假期太長，恐怕也是苦事。因爲學生大多數家中狹隘，無處可容他們讀書，又無公共圖書館、文化館，娛樂也止於賭戲、開派對，簡直的就沒有多的可玩的事物。即富有之家，子弟也沒有正當的玩的出路，所以還不如早點上課，有件事做。本港學生程度不易提上去，沒有好的自修環境，這該是原因之一。玩的風氣隨着社會環風氣向下流走，當亦因爲沒有正當可玩的地方與事物。昨日送年，今日開始做功課，我們以後倒不能不在這方面爲青年少年學生想想。

繼言堂詩詞

廉價航機

少翁

報載：飛鷹航空公司申請本港飛行執照，擬每兩週派「巨型客機」，飛行英港一次，客票由港至英，僅爲二百四十六磅。此廉價航機，其足使英港間增加遊客乎？

交通便利是飛航　縮地而今大有方
頓爾凌空即御氣　忽然着陸任觀光
儘教旅客常臨境　不使離人遠望鄉
兩個星期來一次　實行廉價好提倡

晚翠

年邊一點，他們越易於向學。舊日的書房，則只有一個被祭拜的神，那便是自天子以至於庶民所尊敬的孔子。孔子不過是中國的聖賢的領袖，是一個上古的有名「教師」，而中國數千年書房所敬之神便是這樣一位「先師」，或稱「萬世師表」，在邏輯上說是再合理不過的了。我有過兩年機會讀家塾的「書房」，所以有過拜孔夫子的機會。正月初五「送年」，照例是在黃昏時候「敬神」一次。舊俗自正月初一到初五，每日黃昏習須敬天地祖宗一次，到初五夕黃昏爲最後的一次。送年者，即是年過完了意。孩子們，開始讀書。

初六第一次進書房，須先敬孔子。但功課，則照例不必認眞。清朝的年紀小的皇帝，如同治和光緒，非年假的慣例，記得只和初三止，初四就已經進御書房。像翁同龢與李鴻藻這兩位師傅，便開始讀書了。民間的書房，雖初六纔開始功課，但不必認眞，一直要玩到過了正月十五看過了燈，吃過了元宵，到十六日才算正式上課。舊京因爲正月裏玩的名色太多，從初一到正月十八，逛各種的廟會，其中以西便門之「白雲觀」道士廟爲最著名，十八這天會神仙，更是熱鬧非常。同時這天又是雍和宮喇嘛打鬼的日子，所以愛玩的少年人，是不止於上元看燈後就滿足的，須再玩三天。過了十八，「隨目」沒有了，年假便不在此結束。現在想起來，這種生活是很合理的，因爲沒有七天一次的星期，更沒有六天一次的禮拜六下午。後來學校放寒假，便只將就過年，元宵已不計算在內。但寒假也有廿一天，雖不如暑假之長到近八十天，却也比現在的過癮。

香港的學校只有大學和英國式中學，守英國假期，僑校到有點混亂，半用港俗，半用中國從前的習俗。其實若全用英國制，尤其是大學用一年三學期制，是很合理的。中國的大學假期，多學美國，分爲兩學期，暑假自六月下旬至九月上旬，時間很長，宜於自由閱讀和補習。香港的書院，則因爲港府所訂之每學期分五次繳費的限制，弄得太熟的香港，暑期不長，寒假甚短，學生上課太多，消化的時間太少。這種不中不英的制度，簡直一無是處，而不見有人敢提

雪瑞之叢書集

一百萬元的紅包（下）

李巴仁

年初二到了。馬霸王無揹打彩；但對於送證一項，却早已辦妥，今日就是拜年，在當日因賀事先生軍人貴，又因他了當性情，早被承認「夾必「人物」，當然是他的門戶，而公館穿插之地。那天第一個要去走動的，自然是軍人公館了。他便整肅衣冠，打算上車出門。在這當兒，他的太太問他預備好了紅包沒有，因爲一般熟中的人，時常衡量對方的貧富，或與自己的關係，來定紅包的輕重。因爲這一問，提醒了他。就在這一霎那之間，財至心靈拱照，猛然想得一計，於是馬上跑到賬房，取出了支票簿子，寫上數目，封好紅包，歡天喜地的上車去了。到得公館後，照例向軍人及太太拜年，說過吉祥話後，大家寒暄，等到喧完了，工人送上果盒，他却不慌不忙，輕鬆地從口袋裡拿出一個紅包，雙手送上太太說：「拿給世兄們買糖果食物！」跟着另外給了工人利是，再說了一會，也就走了。

在他走後，太太拆開紅包看時，却給她愣然了一會，原來包裡邊是一張一百萬元的「滙豐支票」；她想：「這百萬元的支票，怎麼會是利是呢？也許是他弄錯了。」當時就將此事告訴了軍人，兩人研究了一會，也都覺得是錯的多。於是就打電話給馬霸王，並請他去取回；怎料回話却說並沒有錯，這區區之數，不過是給世兄們買糖果的；並說隨後還得再送一些給世兄們買書之用。

錢，本來是太太們心愛之物。今天她看到了百萬元的支票，又怎不快哩樂！既然說過是沒有錯，而且利是一物，是現沒有退回的，也就隨便收了；留着後果吧，反正當時貪污二字並不流行，做官帶兵，賺錢是正當的事。

過了幾天，馬霸王便拿了一張承商餉陳，親自送到公館，請求太太親自出馬，向財廳說項請，求批准。到了那時，太太才知就裡，因此告訴了軍人。及至軍人也明白，覺得既然判給上述任何一造都不妥，不如另替他們找別項捐務，而且一百五十萬元的公帑是要分開有關人士的，今天一百萬元是太太的獨得，她當願拿出，就在旁極力愚慫，果然鷸蚌相持，軍人就下條子給財廳，由馬霸王承辦了。從此之後，他就一帆風順，沒有幾年，雞犬升天，富甲廣東了。

治療胃熱（下）

飲食健康

馬蹄、粉葛、苦瓜，均能清胃熱，增加消化。

葛的功能　我們日常作食料的葛，係一條長大的番薯，又像無孔的一連藕，故有些人叫它做當心藕，多數人用以煲湯或製粉，中醫稱它無毒，能消渴，治大熱，嘔吐，解毒，療傷寒中風頭痛，開胃，解酒，治胸膈煩熱，止血痢，通小腸，利大小便等等。在新科學分析，謂含大量之澱粉，黃色結晶物，膠質，配糖體，有機酸及揮發油，能發汗解熱，治口渴，頭痛感冒。在營養學說方面，葛含有大量的澱粉，小量的維它命B族，尼克酸，中量的蛋白質，很少的鈣與鐵質。

葛湯清熱　葛雖然有很多粗纖維，不易消化，但我們吃時可把它的粗纖維即它的根渣吐出，只吞下它的澱粉質，它的味道清甜，可使口渴的人解渴，如果吃多了辛辣刺激品或多飲了酒，至胃部不舒服時，不妨用它煲水作湯或代茶。

平時有胃熱口臭，或夜睡吃香烟飲咖啡過多，口苦胃熱的，不妨用葛煲水，普通中醫用來治胃熱的處方中所用的葛根，就是這種葛曬乾切成一片片的，叫做葛根。胃熱嘔吐，及由胃熱而致的大腸出血及痔瘡，都可多飲葛湯而治療。

葛粉和胃　小兒消化不良，和孕婦的消化不良的胃熱，嘔吐，婦人懷孕期嘔吐不食，和發熱，都可用葛粉爲糊作食，加鹽或糖，均隨所好。

有一種胃慢性發炎，或消化性潰瘍的人，每每說自己胃熱，不能食油膩，肉類和稍有硬性和具有刺激性的食物，至好平時煲葛湯代茶，常食大有治療胃炎及消化性潰瘍的功效。

葛花茶　葛花係茶，是民間常用的五花茶之一，人人都知到它能清熱解酒，暖腸風下血，凡有覺胃熱的人，均可用葛花煲水加入冰糖，這在沒有鮮葛出賣時便利而又好飲，對兒童更是合宜。

苦瓜　苦瓜又名錦荔枝，很多愛吃它的苦味，而小兒則多數不歡喜食，中醫謂爲苦寒，無毒，能除邪熱，去勞，清心明目。它有強大量的維它命C，少量的維它命B族，有一種極苦的汁，有消炎，解渴，消化作用，多食肉類油膩胃熱心煩的，吃了苦瓜，大可消除。

有感冒胃熱發燒的人，習俗用苦瓜乾鬼羽箭檳榔等煎茶治療，是有效的。

平時胃熱消化不良，不能吃肉的人，當苦瓜盛產時，可用以煮牛肉煮豬肉，而可以幫助消化。苦瓜不獨治療胃熱，尚可以治療腸病，幫助十二脂腸的消化吸收營養，故患十二脂腸潰瘍，而形成終日感覺胃熱要飲涼茶的人，發好多吃苦瓜，或用苦瓜乾煎水作茶。

苦瓜除了能助胃腸消化，減去胃熱之外，苦瓜汁尚可用以搽小兒爛頭瘡，和青年人的面瘡，因胃熱或皮脂過多，而生面瘡的青年男女，想不生暗瘡，可設多吃些。小兒用蜜糖煮苦瓜汁飲，可不生暑癆。

我得再聲明，胃熱根本不是一個病名，不過我們大家都是心照而慣說的一個通稱，其實可能是消化系統的所有毛病，甚至肝病與睡腺毛病，希爲活看，勿作拘泥。（完）

科學新知

浮面玻璃

·杜茵·

通常窗子上用的透明玻璃的製造方法，是從溶化的漿狀玻璃液中垂直地提起一條濶帶形的直條，然後在空氣中冷却凝固。這樣玻璃的表面，便能保持一種特別的光彩。不過這種方法也有極大的缺點。因爲在提起的時候，力量未必絕對平均，所以就會引起凹凸不平的現象或其他缺陷。要使這種玻璃能光滑到能作鏡子，汽車玻璃及櫥窗玻璃之用，必須再經過複雜的手續，在兩面都打磨加光。在這種情况之下，價格當然大爲增加，而表面也失去了當初「出爐」時的那種光澤。

最近，玻璃的製造已獲得突飛猛晉的進展，成本既降低，質素反而能夠提高。這須歸功於英國一個專家太太料理家務。英國畢金頓玻璃公司的少東阿拉斯台·畢金頓在七年前看太太洗碟，看到肥皂泡沫浮在水面，突然靈機一動，想出了一種改革玻璃製造的新法，即所謂「浮面玻璃」。不過，這種方法也經過了七年的週密研究才告完成。其大致情形也到最近才公開披露。畢金頓認爲液體的表面應該是絕對平坦的，他在工廠裏一個大池中注滿了溶化的金屬液體，然後將玻璃溶液在浮在上面滑過，到了另一端，即用冷却方法而加以凝固，結果製成的玻璃，底面（即與金屬接觸的那一面）不但絕對光滑，且保留着特殊的光彩。至於金屬液體的性質，則屬業務秘密，不能宣露。

考今錄

王八

李巴仁

龜是鏡子的別名，但在北方，龜又叫作「王八」。按諸中國語言文字之組織，名詞多爲一字一義；若是兩字一義，則有雌雄之別（如鴛鴦），否則即爲外國傳來之物（如胭脂）。今「王八」一語，顯脫常軌，似爲外國語之音譯；然而此語早已見諸宋、明說部。有云，語出西夏；有云，語本胡人；但此兩種語言，死亡已久，「王八」一語，亦無從考據。

在我所知，「王八」應爲「忘八」二字之訛音。查「忘八」一語，爲「忘記了第八」的意思。記得稚年曾讀聊齋誌異，其卷末載有馮道故事一則——現手頭無此書籍，不能引述原文——大意云：「馮道壽享考壽，屈膝事八姓君王，實爲歷史上最無恥之輩。當其垂暮之日，某年除夕，有人代爲撰貼門聯云：「一二三四五六七；孝弟忠信禮義廉」。」

上述一聯，爲縮腳對。蓋「一二三四五六七」，即「忘八」；孝弟忠信禮義廉，乃「無恥」也。

那麼，我們可以知道，馮道生存至今，已千多年，「忘八」一語，也就有千多歲；否則蒲松齡——聊齋作者——亦爲清初人士，則「忘八」一語，當有三百歲了。因爲「忘」「王」二字同音，日子既久了，大家亦習而不覺，——一如香港有些不識字的人，誤以「末知數」爲「味之素」，「焗煙魚」爲「補腰魚」一般——就說「忘八」爲「王八」。（現在仍有人寫作「忘八」的）我們既然知道「王八」爲「忘八」之訛音，而「忘八」實爲「無恥」的替身，則「王八」一詞爲何嘗做了「龜」的別名呢？快點自殺，方能再談。

大子德

利是的結局

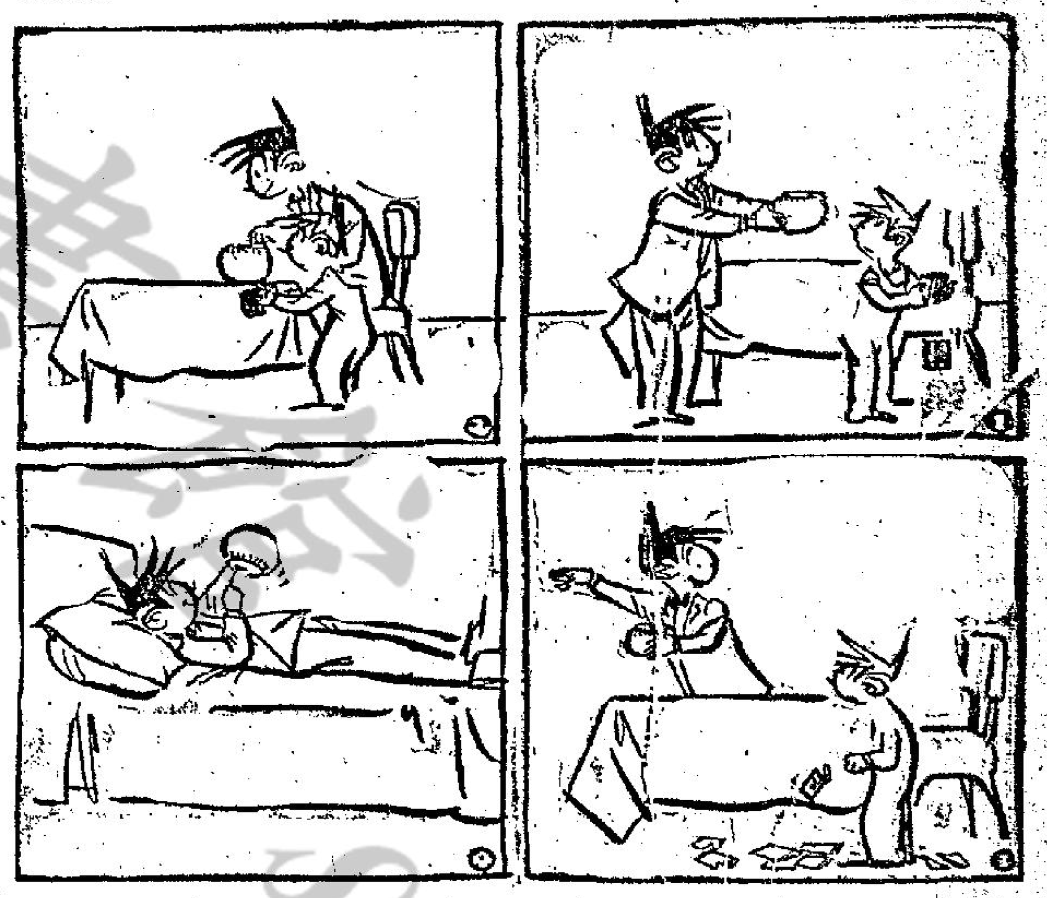

年初一發雙糧記

夏躍月

我家女工人梅姐，去年八月十五過後，即向老妻提出一個備忘錄，年尾一定要請假一週，回鄉探親，順便拜年。老妻曰：「年尾要炸煎堆發蒸糕，又要搞屋，此時請假，至感不便。而且大陸七國咁亂，想食餐飽飯都冇，何必回鄉？」但梅姐堅持非請假不可，以去留力爭，我提出一個折衷條件，如果請假一週，則冇年尾雙糧，取消請假之議，則雙糧照發。梅姐月薪七十，我以爲佢斷唔捨得爲七日假期而犧牲七十元也。豈料梅姐毫不考慮曰：「夏先生，我寧願唔要雙糧，假不能不請也。」佢既然肯作如此重大犧牲，可見意甚堅決，我亦冇理由及能力加以阻止矣。

過完尾禡，梅姐去出入境事務處領定張回港証，又寫封信返鄉，通告歸期，過得幾日，佢突然收到廣州一封來信，附有橫頭單一張，原來係大哥來信，囑買羊毛衫一件，底衫褲各半打，墨水筆一個，竹紗衫褲一套。又大嫂托買啤啤女衫褲兩套，皮鞋一雙，黑色綫襪兩個。又契娘吩咐，買生油二斤，臘肉一斤，夾一打，車針一盒，阿斯匹靈一瓶，避孕藥膏一枝，花生油二斤，鹹魚一條，驅風油一瓶，又三姑丈托買雷米芳一瓶，多種維他命丸一樽，墨水筆一枝。梅姐讀完呢張橫頭單，當堂反胃。對我曰：「夏先生，我個契娘，可謂老而唔化也，大陸既然有花生、臘肉、生油滙來香港，則廣州一定有得賣也，何必要我帶返去？」

我曰：「梅姐，你個契娘化到極，你唔化就眞，現在大陸乜都冇得賣，想搵滴生油睇吓都冇，所以至要你帶返去也。」梅姐聞之默然，嘆口氣曰：「既然如此，惟有照買可也。」於是，年廿七買齊橫頭單所開列各物，包裝成兩件大行李，年廿八朝早起程。梅姐去後，唔使在講，我同老妻兩人，攪到八個一皮，捱左兩晚通宵，至將洗地掃屋兩件大事攪妥，至於煎堆年糕，則在市上購買，有你咁好氣矣。

轉眼已是爆竹一聲除舊歲，年初一矣，食完早飯，我正預備老妻出門拜年，突然見梅姐空手而回，雲鬢蓬鬆，一臉風塵之色。老妻曰：「梅姐，乜你又話返鄉，何以年初一都未起程？」阿梅坐落，嘆曰：「悔不聽夏先生之言，俾個班冚家鏟發晒洋財矣！」我曰：「邊班冚家鏟，半路遇劫乎？」阿梅曰：「就唔係深圳個班共產冚家鏟！佢話啲行李，睇吓羊毛衫，話唔得，避孕藥，唔得，啤啤女衫褲，又唔得，後來查到生油同燶臘肉，通通話唔得。我攞火矣，講俾佢知，二斤青島生油，二斤臘肉，皆係大陸運到香港者，唔係美國貨也。幾斤臘肉都唔得，係唔係要派片至帶得？我當時個樣子，都怕幾惡，其中有個關員曰：咁牙刷，拉入去扣留兩日，貨物全部充公。於是，被拉入拘留所，喫兩晚大餃，今日年初一早晨釋放，橫頭單上各物，全部被刮去，於是祇有回來耳。」

老妻曰：「係冇呢？叫你唔好回鄉，你又一定要去，現在死得眼閉矣。」

梅姐曰：「以前人地話共產黨點衰法，我唔係幾信，現在試過便知龍與鳳。夏先生，我現在唔返鄉矣，無端端瓜蚊尺幾水，發番份雙糧我得唔得？」我望吓老妻，睇佢有乜表示，見佢亦唔反對，於是發七十元雙糧俾梅姐焉，佢連隨恭喜我發丁發財大進，老妻笑到見牙唔見眼焉！

本刊園地公開歡迎投稿

奇聞艷事錄

貪心商人炎禍重重

槐邊文　章逸談畫

利與多是個大利的富商，以他的財富來說，縱然不再出外經商，他的財產也是夠他快活的過上半輩子。可是他正如一般人的心理一樣，對於錢財却絕對不嫌多，所以在過了年後，將家中的不動產完全賣掉，別了妻兒子女買了滿船的貨品到外邊去做買賣。他的船到了雅普路斯後，適逢那裡的貨物跌價，雖然他將全部的貨物賣掉，也不能得回原來的本錢。這一來他却慌了手腳，他想若是這樣回去，豈不是要見笑於鄉里，想來想去，覺得無論如何是不能這樣回去的，結果便立下決心，要做海盜，他想，祇要搶上幾次，便可以將失去的本錢完全搶回來。於是他再將自己的商船賣掉，去買了一艘可以充做海盜用的大船。這就在海上專搶那些來往於樂島與伊斯坦布爾的土耳其商人。別瞧他做生意不怎樣順利，但是他在搶劫上倒是很有收穫的，一連幾次，他都很順利，最後他想，祇要這一次能夠再搶到一大筆款項，那麼，他便準備收山不幹了。這一天，他又來到海上，見遠處駛來一艘大船，他立即駛了過去，對正那艘商船的位置連續放了幾槍，結果那艘商船上的水手紛紛跳入海中，他見這些水手游得遠了，這便走到船上，先拔出刀來將那些老弱的水手殺個精光，這才進行搜索船上的寶物，果然那是一艘滿載寶石的船隻。他在船上得到無數的珠寶，得手後正待跳下自己的船隻時，却發現甲板上有個小孩在哭叫，他拔出刀來就想將那個小孩殺死，却不料這時從船底下爬出一個中年婦人，她一見利與多要刺殺她的孩子，不禁跪了下來求饒道：「大王，請你刀下留情吧，這個孩子是絕對無辜的。」利與多心中想着：做事必須斬草除根，不然便會留下了後患。至此他要殺死這個孩子的心理仍然不息，那個婦人見了這種情形，便繼續哀求他道：「大王，請你看在天主的面上，還是留下這個孩子吧，不然，將來你的下場也許會比我們還不如。」利與多聽她提到下場問題，也就感到自己確須做一點善事，不然將來也許真的會闖下大禍的，這便將刀收起，留下一些米糧，跳回自己的船上去，他檢點一下歷來打劫的財寶，感到比自己過去的財富還要多一倍，這便決定收山不幹了，他在樂島買了一艘新船，扮成普通的商人，駕船回義大利去。他接連航行了兩天，都沒有甚麼意外，到了第三天黃昏時，他將自己的船在一個小的海港中泊了下來，正準備到岸上去買些吃用的東西時，却不料岸上衝的一群跑來無數的土人，他們一下船，即將利與多所搶來的財物完全搶去，並且不許他將船靠在岸邊，他祇有絕望的將船駛回海上，海上適巧又起了風浪。祇是三幾個浪頭，便將他的船打翻，他被打下海後，拚命拉住一塊木板。

高華由水田表演 建國演神秘舞蹈

尖沙咀高華樓夜總會，每晚由性感野席，特別貢獻超野乳猪水田表演誘惑性舞蹈，極獲中外人士好評。歌星張玲達、陳珙、呂虹長駐獻唱。高華酒樓在新春期間，用料上乘，價錢公道，烹調精美。

中環建國夜總會每晚由歐美嘩鬼肉彈金髮女郎迪沙姊妹花表演神秘舞蹈，由明晚起更換新節目，益更夠刺激。歌星佩佩、小珍珠、陳小玲、李靈長駐獻唱，讓克明樂隊伴奏。

建國夜總會的[illegible]式下午茶，成爲中環地區特別的下午茶地方，水滾茶靚，點心隨叫隨製，所以鮮美之至。（從心所願）

黃展雲工作忙

蘇滿樓 盛讚馬戲團

中環建國酒家、夜總會總經理，中國酒家、萬花茶樓董事，中秋月茶樓監督蘇滿樓，昨日偕同姊妹，妻兒女等，前赴上環新舞地，欣賞沈常福馬戲團演技，蘇滿樓對該馬戲團讚不已，認爲中國人組織的馬戲團，有如此優秀演技，誠屬難能可貴，且替中國人爭光。

北角麗宮大廈總經理，油麻地彌敦道高華酒樓、夜總會監督，香港酒樓、夜總會董事黃展雲，目前任本港東華同鄉會理事長，所以每日工作很忙，因爲除了處理商店業務以外，並且還要用很多時間，去爲鄉友謀福利，故此極獲一般鄉友好評。

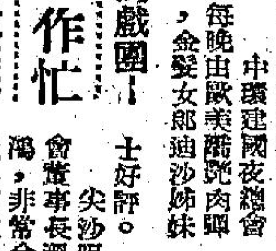

譚永成何愼庸重業務

北角都城酒樓夜總會經理譚永成，董事兼司庫何愼庸，對於業務擴展，非常努力，難怪「都城」場面熱鬧，客似潮來。在這歲晚和新年期間，都城酒樓夜總會的音樂台特別佈置，而以「夜宴桃李園」做背景，由何

士好評。

溫達明 謝鑫鴻極合作

尖沙咀香檳酒樓、夜總會董事長溫達明，經理謝鑫鴻，非常合作，對於業務擴展，不遺餘力。香檳酒樓、夜總會自年初二啓市後，午茶和夜宴都生意興隆。「小歌后」方靜音，實春歡星沈寶、鏡亮照常獻唱，依星樂隊伴奏。

吳仲朝精神好

油蔴地彌敦道金都酒樓、夜總會董事長吳仲朝，總經理劉顯山，每日都把很多時間放在「金都」，研究業務推進。金都酒樓的禮堂堂皇寬廣，適宜喜筵喜酌，夜總會由菲律賓「金嗓歌后」萬雯、「當代歌后」張伊雯長駐獻唱，非島天奴樂隊伴奏。

銅鑼灣東興樓經理宋俊山，經理宋潤濤對于京菜和音樂同樣重視。東興樓供應正宗京菜，晉樂晉夜由「百代歌后」張伊雯，「金嗓子」寶佩佩長駐獻唱，李寶璇樂隊伴奏。（夜遊人）

雲華夜銀座熱女郎歌星瑩子小姐的丰采

麗宮酒樓由昨晚起演出 百家利歌舞團

樂宮樓雙料娛樂雜技木偶戲

藍天雙料娛樂性感舞蹈雜技

北角麗宮酒樓、夜總會，由昨晚起重金聘請百家利歌舞技術團表演，每晚兩場，時間是九時四十五分和深夜一時十五分，比力香和雅麗思小姐所表演各種驚人的絕技和新奇舞蹈，使人讚不已。歌星羅丹、鐘洛照常獻唱。

旺角彌敦道新雅酒店、酒樓、夜總會，爲了酬謝嘉賓，特別推出迎春娛樂節目，演期僅有今明兩日，每日仍在下午茶舞時間內舉行。節目豐富，由石紅小姐表演鋼舞，電棍舞和劍舞。馬來亞歌后歐陽皎習，「甜姐兒」羅文，菲島歌星羅絲長駐獻唱。

尖沙咀樂宮樓供應正宗京菜，音樂晚茶夜舞晚設有兩個表演節目，由菲律賓雜技大師法蘭茲表演驚人絕技，世界木偶大師丹尼斯表演木偶奇術。

中環藍天夜總會每晚設有雙料娛樂，分在三場演出；性感舞蹈水田表演誘惑性舞蹈，女神宮雜技團表演雜技，晚晚節目不同。歌星伊士萊萊長駐獻唱，菲島路迪樂隊伴奏。（成吉思汗）

紐約 六場放映　中央 五場放映　大世界 六場放映　光明 六場放映　好世界 六場放映

即日獻映　預售三天戲票

鵬程萬里

文名：十八羅漢收大鵬

新馬師曾　余麗珍　聯合主演

皇后戲院經營　皇都　北角英皇道　電話七一〇〇〇

今天最後映　哥倫比亞武俠巨片　草莽雙雄　COW BOY　格蘭福特　積克林門　合演

利舞台　麗聲　最後今天　艾美‧加高　蓮達‧達尼　合演　片上中文　橫財就手　THE BIG MONEY　超級綜藝體七彩

明天 12時 兩點半 五點 七點 九點半　學府春色　全部七彩　片上中文

麗斯　最後今天五場　紫色平原　PURPLE PLAIN　格利哥利柏　全部七彩　片上中文字幕　下期獻映　飛虎嬌娃

東方　即日隆重盛大獻映　美高梅綜藝體彩色巨片　派對女郎　PARTY GIRL　片上中文

新世界　即日六場獻映　十一點 十二點 兩點 五點 七點 九點半　全部七彩古裝大歌唱戲片　玉堂春　任劍輝　芳艷芬　主演

豪華百樂門　今天第二週獻映　滑稽趣味故事　羅士譚布連 主演　大姆指（片上中文）　全部趣味　老幼咸宜　連滿六十座四場　仙姬送子

樂聲百老滙　今天兩院最後續映　二十世紀霍士　萬水千山　These Thousand Hills　明天 十二點 三點 六點 九點　六福客棧

東樂　京華　寶月娟監製　百花公主　今天　新華影業公司敬獻　兩個　鍾情　金峰　主演　王天林 導演　新正最佳彩色國片　插曲十支　姚莉主唱　全部伊士曼七彩　中國聯合影業公司聯明公告　編劇 狄薏　攝影 徐增宏

麗都　仙樂　今天繼續獻映　張仲文　模特兒之戀　馬師曾　黃宗迅　馬力　光照　馬笑儂　聯合主演　粵語：何夢華　國華樂聲發行　四喜影片公司出品

娛樂　樂宮　今天早場　狂滿　今天請早　派拉蒙最新大笑片　積利路易　瑪莉麥當奴　合演　特藝七彩　超視綜藝體　片上中文　糊塗福星　THE GEISHA BOY

初動春心

戴太太臉孔一紅，連忙說道：「爸爸那裏會出賣你，不過，因爲黃先生對爸爸是那樣關懷，對你，又是那末地愛着。這樣一個好男人，眞是罕了，也沒地方找的？爸爸又批評，對一切事情都有經驗，自然不願意交給你失去。何況，你若和黃先生結合，不祗對爸爸的生意有極大的幫助，就是你自己，亦可以因此獲到極多的幸福。你沒了解爸爸的心，竟然說爸爸出賣你，你眞是太過了。」

戴翠琪把嘴兒扁了一扁道：「這是媽說得太理想吧！我不相信姓黃的是個好人，亦不相信他對爸爸會有甚麼幫助。」戴太太笑道：「雲兒這句話更是武斷，告訴你，黃先生昨天已經借了很多錢給爸爸了。」戴翠琪亦在旁點頭說道：「雲兒，媽沒說錯，黃先生眞是個很慷慨的人。他昨天和我吃飯，偶然聽見我說起生意難做。他就自動開給我一張很大額的支票，還說：以後關於我的資金調轉問題，他可以完全負責支持。」

戴翠琪禁不住呀的一聲說道：「他眞會借錢給爸嗎？」說完，又是怔怔地呆着，半晌說不出話。她的幼稚的腦筋，更想不出這個甚麼道理。

戴太太含着笑容，伸手輕輕拍着她的肩膀，低聲說：「這件親事，我和爸爸都已想過了。黃先生很愛你，這一門親事，若能成功，一切都會好的。」

戴翠琪還是搖頭道：「不，我不相信他！我不願意。」說完，心裏更是泛起一陣迷惘，她想起那天在淺水灣時的情形，黃啟良那一副樣子，完全是個色情狂，尤其是他喝醉酒時那一個醜態，更是不堪入目。

戴太太喫了一驚道：「雲兒爲甚麼要這樣說呢？你忘記我和你說過男人的性情，大都是急得一點，愈是猴急的男人，愈急得使人怕嗎？也許黃先生對你太熱情，舉動不很溫柔。但他既然愛你，遲早也是他的人，那些事情，就是提早一點，亦不是很大問題。你因此就要責備他，那就是你太不懂得男人了。」

戴翠琪連連搖着頭，心裏更是一陣痛，暗暗說道：「媽媽不知道眞相，還以爲他眞是愛我，又那裏知道，他愛的並不是我呢？」

不過，她雖然這樣想，心裡仍然很迷惘，她想不出黃啟良既然不愛自己，爲甚麼又肯借錢給爸爸。更難聽爸爸的口氣，他借到的錢，似乎並不是很少數，這樣看來，問題顯然更是複雜了。她嘆了一口氣，眼睛依然瞪得很大。

戴太太看見她這個樣子，心裡更急。沒奈何，祇好繼續在她的耳畔說許多話。首先形容黃啟良是個多情的男人，[illegible]

魅影鈎奇

碧玉搔頭斜墜　·海容·

同時一寸芳心，頓感蕩漾，不再是前頭的矜持。而且立即轉變了主意，覺得壁間懸掛着的四幅畫屏，不是不堪入目，而是值堪賞目呢。百貴卻乘機要她喝一口，試試那「胭脂露」的滋味。她便毫不遲疑，毫不推卸地把杯中的紅色液體，完全喝個點滴不留。百貴才放下了杯子，拉她到床沿並坐，又是一手摟着她的肩膀，假意她香腮，賦擬問道：「這胭脂露的味兒可好？」雁姑點頭道：「好極了。又香又甜，尤其一落喉嚨，便覺有一股熱氣，直透丹田，不祗是渾身舒暢，更使我心胸開展了許多，像是一碗消愁湯，一服忘憂散。」百貴看着她的變化，已是紅得像桃花般似，知道她已得到藥力的反應。原來這卻是百貴的秘製媚藥，飲到肚子裡，任憑是三貞九烈的女兒，也可立即變而爲淫娃蕩婦的。但他仍是要向雁兒撒謊說：「這些「胭脂露」，乃補身仙藥，實是無價之寶，有錢也沒有處買。」這時候雁兒實已禁不起藥力的發作，竟自動地全身依偎着百貴，更是放斜了一雙欲睡未睡的小眼睛，看着百貴說：「不知怎地，現在我竟是熱得發燒下來了？也許是那「胭脂露」的功效吧，爺正說過是沒有實處的，卻從那裡得到？」百貴道：「這是那地審的仙神給我的仙方。我用了幾千兩銀子，才得把仙方中的藥物，搜集齊全，又經過了整年的泡製，才得到成功，而所得的祇不過裝滿了一小金瓶。你喝得的雖然是那麼的稀少，但所值已在整百兩銀子以上了。假如你不是我心肝愛的乾女兒，休想得點滴沾唇。現在，你喝到了，這是你的幸運，此後，你的身體，應更長得結實了你的樣子，應更長得美麗。更過些時，我給你再喝半小杯，你便可以長生不老的。」說到這裡，雁兒的眼睛，已合攏着，粉臉卻要伏在百貴的肩膀上，還帶點喘息。百貴知是時候了。便先捉住了她的玉手，湊到嘴唇邊，深深吻了兩下，才賦聲說道：「我的兒，你眞有點疲倦了，還是我替你寬衣躺下，睡醒了，才吃晚餐罷。」雁兒也居然賦聲的回應道：「我的命，你要怎樣便怎樣。」百貴忙即抱起她，橫放在床上，先牽過一幅被來蓋着她，才伸手到被窩裏，替她解鈕寬衣，頓使她不掛一絲，她卻在半睡眠狀態中，一點推卻也沒有。解衣的工作既告完了，他也自寬衣解帶進了被窩裏去，這一來，便僅要玷污了雁姑清白的。而雁姑已給那些所謂「胭脂露」迷倒，既不羞慚，也不害怕，還更是感到需要呢。本來這樣的功力，到雲散雨收的時候，是應會消失了的。偏那「胭脂露」卻並不如此。在百貴達到了目的之後，雁姑還仍在半睡眠狀態中，他卻推枕下床，穿回了衣服，再又從抽屜裡取得一小瓶香水，灑向枕旁，也灑向被窩裡，更灑向雁姑的粉頸和酥胸之間。登時陣陣的強烈香氣，不祇是彌漫了羅帳之中，更是彌漫了那斗室之內。這香水卻又不是尋常的香水，而是另一種的媚藥，這是要使那喝過了「胭脂露」的人兒，會永遠保持她的心頭春意的。㊉㊀

雲海爭雄錄

第五章：萬里尋仇　岳陽樓頭遇怪客

劉虎山楞然回顧，臉色大變；兩徒各自一縱身，撲向笑聲處，卻見後窗窗口，人影一幌，往下直落，去勢奇急，快逾飛鳥，轉瞬間已經然着地，再一縱躍，隱入湖畔樹叢中。兩徒驚訝之餘，意欲穿窗追出，劉虎山在後沉聲喝道：「熱鬧已經看過，可以走了。」兩徒不敢違命，跟着他往樓下走去。

這時候，樓下人聲鼎沸，少說也有三五十人，塞在門口，談論着這件事情，劉虎山等一落樓，大家全驚訝地回頭看着他們，兩名差役身份的人，更上前攔問，劉虎山泰然自若地結了店賬，然後向差役道：「我們爺兒三人，久聞岳陽樓之名，今宵特來此處賞月，不想遇到暴徒鬧事，大煞風景，我們坐在窗邊，倒還安全，所以沒有走開。那幾個人，有的從窗口跳了下去，有的從樓梯追了下去，上面一個鬼影子也沒有了，你們還上去幹麼？我所知道的就這一點，恕我沒有甚麼再可奉告的了。」說罷轉身往外走去，差役們不便再問，祗得由之而去。

師徒三人，沿湖走了一段路後，已到一片樹前，劉虎山沉聲向兩徒道，「你們一定奇怪，爲甚麼剛才在樓上我有那麼好的忍耐，並且連兇殺之事，也會置之不顧。實告訴你們，我一上樓，就覺得那相士不是普通人，一直在注意着他，等到狂徒當衆顯威，拔刀行兇，相士面露冷笑，神色越發可疑，我本還想看兩人同會被害，卻又怕那兩人會被害，便留了下來，這一來，不當時我祗懷疑他是過路的武林高手，預備伸手管這閒事，和我們不會有甚麼糾葛，不料他竟對我起疑，這就不簡單了。這人武功造詣，十分不俗，剛才處處抓我的肩頭時，暗中用了鷹爪功，我故意不露聲色，他吃不準我是誰，不敢用勁；剛才窗口示威，仍想把我激怒，我偏讓他稱心，所以一再不准你們多管閒事，其中道理，你們明白了嗎？」

上官龍道了聲是，卻問道：「那兩個人，剛才已經走了，還是會被追上，我們兩人，前去看看如何？」劉虎山沉吟片刻，然後道：「也好，不過你們千萬小心，提防相士突然出現。」上官龍忙道：「恩師放心，我們決不會輕易妄動的。」說罷，和姚虎穿入林間，稍悄地往前摸去，時已很晚，皓月當空，銀光穿葉而下，林中依稀可以辨別路徑。兩人一先一後，輕快地追了一陣，卻甚麼也沒有看到，斷定那兩人已遠遁了，……鑿定不肯罷休了。㊇㊃

桃花夫人

南宮搏

八　生子

楚王熊貲的長子誕生了——楚國宮廷張燈結綵，爲了儲君的出世而舉行慶祝。

產婦住在一所建在平台上的屋子內，安靜地，祝慶會的喧嘩聲傳不到此地。

她在沉睡，三天來，大部份時間她是在熟睡中過去的。

她像一般從來沒有心事的小婦人那樣地睡得香甜。

如今，息嬀成了楚國第一位母親了——自然，她也不能叫息嬀或者鵑嬀。那是由於她並未通過正式的婚姻儀式而成爲楚國的君夫人的。

在中原，奉守齊傳統的禮儀，未經正式的婚姻儀式，是不把夫姓冠在女人氏稱之上的！可是，在南方，卻不重視這些。南方人重視實際的！祇要實在是，便不計較其他的了！

而息嬀，實在是楚國的君夫人了！因此，人們也不嘗她的出身如何！便給予對君夫人應有的尊敬。

楚王在取得息嬀之前，後宮雖然有好幾名女子，可是，他尚未正式成婚——原來，他是準備與齊國或晉秦通婚的，但是，由於國際間微妙的局勢，使他的婚姻計劃受到了阻延！

一

如今，他以息嬀爲君夫人了！那並不是因爲她生了兒子，而是由於楚王愛她！當她來歸之後不久，楚王就決定以她爲正式的君夫人了！但是，爲了大臣的反對，他未曾公佈。直到她誕生了一個兒子，才正式宣佈！

這一宣佈，她並未得知——她躺在床上，當全國人[illegible]

現在，是下午，宮廷的午宴罷了！楚王向產婦的房間走來——巫師曾經禁止他在產婦未滿月之前進入產婦的房間的，可是，楚王耐不住了！他已經有三天沒有看到他底桃花夫人。

寢宮門外的武士向君王行禮，寢宮的侍女向君王行禮；她們還告訴君王：「桃花夫人睡着未醒。」

「唔，我祇是看看！」他在外間歇了一些時，躡着足，進入內間。

桃花夫人睡着——生產，使她的面孔蒼白。可是，她底蒼白卻是惹人憐愛的。蒼白的面孔使她散披在枕上的長髮顯得特別烏黑，合着的雙眼，恬靜諧和。楚王不敢走近去，怕吵醒了她。

這時，保姆來了，她抱了孩子，放在桃花夫人的身邊，她似乎很敏感，抬了一下眼，笑——微笑，母性底恬適。

楚王木立着，從這一笑而感到溫潤。

於是，她發現了他，她想從床上坐起來，但楚王是阻止了她。

他低聲說：「你不必起來！」㊆㊇

金黃人

六、金鑄美人

大營，駐於最後一山，山名蟠龍嶺，急，族長仔細，阿父亦當審別情形，在吳村之前，左右齊旗伏虎兩山，始可進。」鳳翠與鑑龍屯兵於草坪上，吳漢魂之衆，則伏於崗間，與其存亡之戰，正當要開展，大雨午至，雖月餘不息，山巒草原，頓成澤國，鳳翠紅紅於帳中望，時明時暗，但見陰鬱，鑑龍曰：「山洪衝發，非快雨晴後，不易作戰，今夕慎防夜襲，潛龍是豹等，均驍勇善戰，不可輕視。」鳳翠點首曰：「族長言是，我欲先發制人。」鳳翠之心志，於兩語中見之，潛龍曰：「果如是，此間可設空城計。」鳳翠笑曰：「留紅妹主持中軍，留子拂子，分伏左右，兩人勇於作戰，當可勝任愉快。」是時日未落，以黑霧屯積，晨昏之間，晦如霧，拂子入，問曰：「在此情形下，如何可以取勝？我等冒險深入，利在速戰，主客之勢殊，勞逸之形異也。」雷子曰：「女族長高瞻遠矚，使人傾佩，秦雨雖劇，我等所而露用，做營劫寨，當可制勝，雨前我當往崗陵間探望，與漢魂之紅知二人將行，亦起立曰：「山洪則否。」

，或亦施用夜襲。」鳳翠笑，以計告，且囑與拂子共設伏，因而撥兵溪魂，雷子去，雨勢益大，仿如傾盆，鳳翠與鑑龍飲數杯酒，即起，謂紅紅曰：「此中多設伏，妹子移後營，雷子拂子自有應付辦法，我謂神出鬼沒，一舉而殲滅，莫族與莫族長行突，有事，與雷子拂子保保族與番族，從此國滅，則族長取而代之，中原之帝皇，代有興更，吳族則否。」㊂㊃

即抵蟠龍嶺，恐彼此散失，以一粟相牽，忽聞前頭水響，似有人越過，二人急伏，即聞兩人曰：「在此狂風暴雨，誰知我等進襲，一舉而殲鳳翠與蠻龍，謂神出鬼沒，一舉而殲鳳翠與蠻龍於營中，於是吾人更形有利，二人摸索而行，暗計所越崗陵之數目，知越過二十七個小崗，數目，知越過二十七個小崗，急，二人於山際中竄入，不易爲人發覺，守軍以爲雨大，越過，絕不危險，且武功精妙，於窺流中地形純熟，即披冲下通過潮中，二人以難於腳下冲越，如萬馬奔騰，稍一不慎，

新江湖奇俠傳

第七十二回：看郎君金戈匹馬　馭劍氣銀漢雙星　（一九二〇）

新捉刀人著　高寶圖

劉鵬武道：「尊府向來請了很多的教師，現在既然決定從我去學，都請這些師父們，以禮辭退他們。」他們並不是不想敬令郎，只因本事有限，現在請他們都走路，每一位多送點程儀。」尹二老爺道：「這個自然，小弟也看他們沒有甚麼用處。」賓主之間談得很投機，尹榮九少年心性，更是高興。劉鵬武飯後，即告辭，臨行囑咐道：「後天是十五好日子，不必帶跟班的，就請一個人到南門外朱張渡過河，上了水陸洲的岸，一問就有人帶引到寒舍的。」父子兩個送走了劉鵬武以後，就請了幾個食客師父來，每人送了四十兩紋銀，作爲辭謝金。在當年四十兩可以做小本生意，也可以買到十畝上好水田了。衆人明知少爺被劉鵬武打敗，決心辭退這些人，都不敢做聲，反而千恩萬謝，捲了鋪蓋走了。到十五日尹榮九一個人從朱張渡碼頭叫了木划子過河，到水陸洲上岸。一問劉師父住在那裡，就有人忙一齊來帶路，到得一家有濃翠的修竹做成的圍牆外，轉了兩個灣，[illegible]

……地方，才能夠專心一意練功夫呢。」劉鵬武聽了點頭道：「我就要你能明白這點，如今你能夠懂得這個了，就算合了我的心思了。」說着又[illegible]

今日提要

今日提要：橘子洲少爺拳師　禹王碑奇俠傳贓

上文因果

[illegible]

羣英

·王樹·

我就知道你已經得手了；同時，我也知道你一定會在禮拜四的早上，包了一架飛機到香港去了。而我自已呢，將在禮拜四的下午動身，晚上跟你在香港見面！我只要一到香港酒店，……」

說到這兒，他的眼睛發亮了。

「怎麼樣？」羅宜問含情脈脈地問。

羅南勇得寵地說出了一聲短笑。「到那時候，我就可以在香港搖一個長途電話給威老板，跟他在電話裡講條件了！」

× ×

羅南勇把羅宜送回大酒店館，重新回到自己寓所，以後，並沒有在客廳或臥室裡逗留——他逕自走進了浴室。

他把那張放在皮箱裡的修船單小心地拿了出來，看了又看。

過了一會，羅南勇笑起來了。

「哼！」他得意地對自己說：「林麗！這次你可要上當了。」

星期三后晚，林麗剛起床不久，白天慶就到夢娜公寓裏來訪她。林麗把昨晚搜查羅南勇寓所的經過情形原原本本地告訴了白天慶，並且把自己最後如何被羅宜發現，打了一記耳光的事也說了。⊕〇

春殘夢斷

好像行將赴刑的囚徒，她一陣心痛難過，想到了與維，想到了病重的老人和自己的兒子。最壞的結果爲她帶取了，爲甚麼她設當是不幸者中的第一人？恰好當她還未開口時，那位叫王玉霞的站起來，向郝芒問道：「郝芒同志，請你說說，你到底有甚麼不可告人的事情？特別是包括黨所領導的文藝政策，特別是對於國人事件的反應？請你給大家一個滿意的解答。」

郝芒看見來勢洶洶，她了然自己要闖出重圍，看來極不可能。她所仰使的那些人，誰都不發一言，彷彿生怕火焰燒到自己的身上，躲開一點才最好。這些，郝芒也不在意，她見的多，聽的多，仍然可以全力支吾，全力撐持，只是當最後有人提到彭琪家中的秘會，和暗中的明白湧來，她們的陰謀全盤敗露，恐怕連彭琪他們都不能幸免了。用不到抵賴，但她不能率先承認，卻是免得彭琪她們說，是她把大家出賣了。她眼看情勢逆轉，三分之一的人啞了嗓子，非常作家和齊莫維先後發言，對她攻擊，可謂達到最高的頂點。

一直繼續了三個小時，人們先後發言，包括小麗和趙文在內，都對郝芒的行動表示道德，她讚同國人的文藝政策，人們認爲那是她犯了嚴重的錯誤。對於這樣一位犯錯的同志，大家非好好幫助她不可，使她覺今是而昨非，走回正途。結論得出了，最後是郝芒要在三天之內，寫出書面的報告，報告她的錯誤行爲，和暗中活動的組織，那組織中反對工農兵文藝政策的發展實況等等。

「這是一件不幸，」散居之前，全最後說，「我們的同志們，竟被勝利衝昏了頭腦。說起來實叫人痛心。特別是黨的培養出來的同志們，竟然反對黨的文藝政策。甘心墮落到民主自由主義分子的陣營中，爲敵對的階級張目，若非喪心病狂，何克臻此！像郝芒同志過去那樣若干大的整風，划過了大江大浪，不想在今天翻了船。甚麼是文藝自由？那便是對於黨的領導的反抗！也就是把文藝搞到汚烟瘴氣。黨的文藝政策，又何嘗沒有自由？不過我們的自由，是爲了無產階級的工農兵，並不是爲資產階級！凡是有利無產階級的自由，我們都不限制，凡是有利資產階級的自由，我們必須肅清，因爲後者是毒藥，前者是香蕉！郝芒同志是個典型，我們應取她做鑑，時時刻刻提防資產階級思想復活之餘，不能任它擴張進行。我們有了前車之鑒，也就更易於明白一件事實，所謂革命，不是簡單易爲一眨即逝的，而是一個長期的苦鬥，長期的磨煉，經受不起長期磨煉的人，他就可能像郝芒同志一樣，走上反黨領導的路上。她就會擴大反黨的力量。還事情，我們最近當可能洞悉全盤的情況。……」㊃㊀

請用最新痔患特效藥

世界馳名　頡維寧爾　坐塞軟膏

本品爲最新研究成功痔患特效藥，乃日本著名大藥廠出品優點特多

1. 本劑內含最新「止痛殺菌消炎生肌素」在施用後痔患七天奏謝，功效昭著。
2. 毋須施行刀割手術，用該特效藥後，患者之痛苦，使睡眠安憩，如外痔腫痛潰爛，則使用軟膏敷搽，即消腫生肌，根治神速。
3. 便利售價低廉，方便各界人士採用，一盒見效，用法簡便，且不碍工作，絕對可靠。

歡迎衆販試用品：請剪報附郵票一毫寄香港郵箱二八三〇號按址即贈送

香港總代理　克馬洋行

總批發　邦信行　電話三〇六五五三　各大藥房均有寄售

九龍城大酒店

雙重贈送！

會菜五十五元　送大房一個大啤二支小雙一支

三十二元雀局菜　送大房留宿一天

全部彩色梗房

平過住公寓·抵過租樓住

四樓日租　四元五元六元七元

三樓日租　五元六元七元八元

二樓日租　五元七元八元九元

時租一元　月租八十

九龍譚公道八十四至九十號（五·十一·巴士直達）酒店　電話：六八一三七·六四六　電話廳：六一八一三八

特效男性強壯劑

德國內政部公共衞生署 Der Hessische Minister Des Innern 特准全國自由售賣

雄無雙　紅色大補丸

科學配合生理之超級特效藥　扶元固本轉弱爲強補償虧損老當益壯

主治　生理退化，體力衰竭，疲勞，失眠，腰酸背痛，夜尿頻多，手足冰凍，雄氣消沉，心情抑鬱，記憶力減退，發育不全，機能退化，力不從心，及一切虧損無能病。

此丸經德國佛蘭克福性學研究院 Institut fur Sexualforschung Dr. Med. Dr. Phil. Hans Giese 証明效果優良，並獲公共衞生署特准全國自由售賣，可見此丸確具特效（按德國醫藥管制嚴密若非特效及國人必需之藥品不准自由售賣）

德國佛蘭克福斯高爾大藥廠出品 H. G. Schulte & Co. Frankfurt/M. Germany

總經理：伊士登洋行

注意：請認明紅色藥丸（若非紅色就是假藥）盒面原印中西文「雄無雙」庶不致誤

各大藥房均有售

皇后戲院經營　皇都　東樂

皇都明天五場獻映　東樂後天聯映

北角英皇道　十二點半、二點半、五點十五分、七點二十分、九點三十分

葛蘭　林翠　陳厚　喬宏　四大巨星會銜主演

男女追逐各出奇謀　從課堂鬧到家！從球場打到舞場！

今天七院齊映　太平北河環球利舞台地城油麻地多寶

細貨　寫字樓出租　九龍尖沙咀樂宮戲院大廈有大小寫字樓出租有意者請電樂宮戲院辦事處　六五三三一一二五

太子路157　三樓一層交通便利租價廉宜請電生記租務

工商晚報廣告

五洲酒店　澳門　酬謝顧客　房租六折　一元八起碼

潔雅　衞生設備　一流技師　女子理髮　全套八元一　中環利源西街29號二樓　電話：二四弍三三

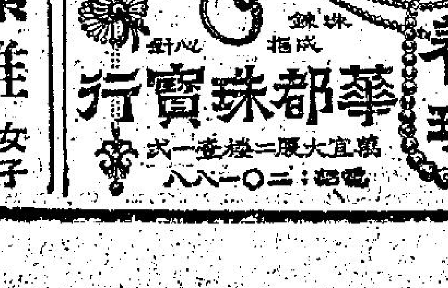

養珠　華都珠寶行　鑽石指環　對心　電話：二〇一八八

櫻花公寓　東洋新裝修全新梗房新聞部房間均備三期特價優待　地址：九龍山東街28號近新舞台戲院對面

統一公寓　全部梗房　新張九折　佐敦道大順大厦五樓近加士居道入前海南街

西廂公寓　全部梗房　招待週到　順寧道三十號二樓　電話：50900

七彩美術衣　全部大刷新　美奐美輪　靜梗房復興樂登

九龍林蘭街三六五號　太子公寓　大世界戲院對面

公寓

霧香江

你可知道最嚴重的一次霧是在什麼時候？

本報記者梓里

這幾天氣候和暖，每天早晚港海都有濃霧，香港的霧和倫敦或重慶這兩個著名的霧市相比，當然是大巫見小巫。但是大霧來時，那種情景是頗為駭人的。海面上是此起彼應的汽笛的嗚咽聲音，鐘聲丁丁多多響個不停，從皇后碼頭遠望，燈紅火齊的九龍，被灰白色的魔鬼吞沒了，寄泊在港海中流的平常活像小城鎮的洋船，看來只像幽靈，回過頭來籠罩了夜明珠的扯旗山也不見了，只有兩度昏淡的黃色光綫還隱約可見，甚至路光如晝的干諾道中海傍，也隱沒在迷濛的紗帳裡，深呼一口氣吧，「咿呀，如什麼有一股焦味呢！」這時，你也會承認，香港的霧也很利害呀。

本港今年第一次經驗的大濃霧，是去月廿七晚，當時港內視線只有六百碼，而港外且低至一百碼，至廿九日晨，濃霧再來，由上午七時至九時，白霧漫天，海外的視綫據官方紀錄只及五十碼，而啓德機場，也因為霧阻而陷於停頓，一月份有霧據說是很例外的，為什麼霧季提前來呢，據有經驗的人士說：是因為太平洋的暖氣流來得較早的緣故。

霧就是氣溫急劇變化所產生的自然現象，如果天氣突然變暖，空氣中的水份大量增加。等到晨早或黃昏涼風一吹，大氣中的蒸氣便凝成許多極細微但又未能成雨點的水蒸汽微點，這就是霧。也就是由於空氣中水份太多，所以大霧呼吸時便嗅到有一陣焦味，許多人說：怎能說霧最近才開始有呢，許多時候，特別是早晨，也常有霧嗎？不是的，那種使扯旗山減色的不是霧，而是靄，或稱烟靄，是因冷暖空氣接觸而凝聚的氣層，使濁汚的空氣或烟不能散疏入大氣層，於是積聚成一種薄薄的「視障」，烟霧通常是不會停留太久的。只要太陽一出來，空氣變得暖了，烟靄便會消失。

香港最著名的大霧，是一九二〇年三月，據資料記載，由三月份八日起直至十二日止，大霧持續了九十四小時又卅分鐘，尤以港外濃霧的紀錄最厲害，而港內的視線在那個時間也不越過一英里。每年本港必有多次大霧，但至今仍未有一次打破那項紀錄。

香港天文台對霧的濃度的測定，是以能看見若干距離為準的，譬如在五百碼處設立一個標的，祇能見到這五百碼以內的物體的話，霧的濃度便是五百碼，所以有霧時，天文台報告說：「視綫只有約××。」

每當大霧時是航海人最擔忧的時間，而這時候海面也只聽到汽笛大鳴和霧裡傳來的鐘聲，因為大霧不能看見前面是否有船，於是就只好用汽笛來探路。據海員說：船鳴一下汽笛，是通知附近說：「我在這裡走着呀！」如果對方也有「鳴」回答，意思是：「我先讓你走好了。」如果回答兩聲呢，就是說：「你讓我先走。」至於鐘聲有些是停着的船發出來的，是警告來往船隻不要撞過來，同時小輪碼頭也敲起鐘，向小輪呼喊：「到這裏來呀，這裏才是你的碼頭吧。」近年天星碼頭都安上黃色的霧燈，小輪辨認目標比較方便得多，但霧燈的光度所及有限，如果霧太濃，還是要借助鐘聲才能幫助那在迷霧中的小輪的。

大霧時候，坐小輪過海，常常被迫遊船河，有一次我由旺角坐小輪到統一碼頭，船在迷茫中前進，很快便望到隱約的岸上燈光了，後來，才知它駛到了上環碼頭，其後要靠岸摸索，而駛返中環，已經航了四十五分鐘，聽說有一年，天星小輪竟然駛到去灣仔，後來又摸索返中區，前後遊了一個多鐘頭「船河」。

港廠商強烈反對限額輸美下
美商務次長抵港 明日與廠商會議
今晨在機場對記者有談話

【本報專訊】美商務部次長卡爾斯，今晨七時許，偕美經濟發展部主任委員希夫納抵港，預料在港與本港工業領袖會談後，于下星期一赴東京，繼續其棉業自動限額輸美之談商。

卡爾斯今晨在機場發表談話稱：渠此行並非預備在港與香港工業製品家商談關于商業之合同，而是完全基于美國目前所受到棉織品入口貨之事實，願與港方工業界尋求一個解答。最主要者為與本港人士談商共同之困難，並盼于友誼狀態下進行。所談論之範圍，一俟雙方接觸後始能決定。

有記者詢以如港方不願談及又如何？卡爾斯說：那也沒有什麼，不過，如果彼此會晤，則余當能將美國棉業界私人所受到之困難與及香港本身利益問題，提出討論。余本人實無成見。氏續後又稱：余相信彼此之困難當可尋求解決辦法云。氏即赴東京，與日廠商討論採取某一些行動，完成美日利益，渠又謂：美國迄今並無限制日本棉織品輸入云。（杜）

【本報專訊】美國商務部次長卡爾斯將於今日抵港，與政府官員及棉業代表會談，探討港棉業出品自動限額輸美之可能性。此位不受歡迎之人物，將于明日上午十時半，與中華廠商會及製衣業胸圍業代表會于廠商會，交換意見。

朱石麟在聆取美方意見之前，對此次會晤，昨拒加評論。但朱氏與九龍製衣廠商會會長林根成，在較早之前，曾着重指出，香港於接受限額之英時，曾保留中止此項協議之權，假如其它國家採取限制港貨輸出之步驟。

有地位之工業家均一致指出，香港工業有今日之成就，並非憑藉不正當之利益。三千餘工廠中，百分之八十五係以家庭小工廠形式開端，而其成長端賴辛勤工作。

彼等又指出，擁有龐大本銷市場之美國，若以港貨輸入為威脅，實屬過份敏感，即使香港出產全部輸美，亦不致對美經濟引起任何立即發生之不良影響。

工業界又稱：香港工廠吸收大量非共難民，如美國限制港貨，其它國家亦勢將仿效，使本港工廠被迫關門，而失業問題將更為嚴重。

工業家均希望並相信，港府將會保護本港工業之利益。（日）

公民協會青年商會 一致反駁貝爾指摘

【本報專訊】美國棉紡織協會主席貝爾前日指摘香港工商業家，主要是中共之先鋒。本港公民協會工商業小組主席及中華廠商會副會長王澤流頃特別發表談話，指斥其完全錯誤及誤解。

王氏稱：香港政府工商業管理處對輸美貨物，嚴格執行綜合來源証制度，中共紡織品實無機會經港輸往美國。

王氏指出，美國副商業部長卡爾斯正來港訪問，卡氏將可目睹輸美之港貨，是在港製造的。

王澤流又謂：將香港與亞洲工業巨人日本相比較，是不公道而且不合邏輯的。香港有嚴重的難民問題，我們熱切希望美國人民能對此數達七十萬難民，作精神上及物質上之支持，而且港美貿易，美國仍是出超很多的。

香港青年商會發言人，亦反駁貝爾指摘說：這簡直是「毫不考慮及不誠實的」，使企圖以此引起美國人民政治上的「神經過敏」而影響美國當局。該發言人呼籲香港政府及本地工商界人士一致強烈反對限額輸美措施，因為任何限制香港海外貿易的建議都不應該接受。要求限銷的建議不但威脅本港工商業，更影響整個亞洲國家的利益。

該青商會發言人引述關于英與香港的棉織品限銷協約為例說：「一九五九年棉織品出口（禁止）條例」自於本年二月一日生效執行以來，經引起香港棉質製衣商相當的「不穩定」及「不滿意」，更因新的及複雜的簽證手續阻延了船運，出口商已遭受「不便」及「損失」。（乙）

横財就手
大馬票明日開彩 料可銷二百萬張

【本報專訊】八十餘萬元頭獎之春季大馬票，定明日開彩。此次彩票，適逢春節，銷數激增。連日馬會各辦事處均出現人龍，今晨銷出票數，已逾一百八十三萬張，預料今日下午止截售時，可能達一百九十萬甚或二百萬張。若銷數為二百萬張時，頭獎將獲彩金九十萬餘元。

據報：馬會各辦事處今日截售時間如下：㊀九龍彌敦道三八二號九龍售票處：下午四時。㊁香港北角英皇道北角售票處：下午四時。㊂香港德忌笠街五號中區售票處下午五時。㊃香港遮打道皇后行樓下總售票處：下午六時。

又據馬會通告，競彩局依章所賦權力，將下列各號碼之彩票認購人姓名剔除。此等號碼不包括于攪珠之內。各號碼如下：第二四六二二號及第八六八八一號，第五二三二七號及第五二三二八號，第八六六二一號及第八六六二二號。

美商演講新推銷法 今在百樂門舉行

【本報專訊】「美國全國銷售商經理人員協會」訪問團昨晨抵港後，今晨九時起，與本港對最新銷售方法有興趣之工商界人士舉行一日會談。此番會談，係由香港西商會及瑞興公司董事長兼總經理古勝祥任會長之銷售商經理人員協會香港分會[illegible]餘人。

今晨開始時首由西商會會長新德鐘致辭歡迎，九時三刻，訪問團長古爾格（印第安納波里斯紙藝公司總經理）說明該團前來遠東之理由，十時，全國銷售商經理人員協會經理司徒加斯發表卅分鐘談話，並藉助幻燈片說明，其[illegible]生意。」

羅斯．馬丁（北印第安納黃銅製品公司總經理）於上午十時半，演講「鋼管接頭戰門」。十一時半，由美國一流漆油製造商之一華爾德（惠爾德油漆公司經理）講演。講題為「今日批發商為現代商品關鍵」。在百樂門飯店午餐時，古爾格抽出時間演說「每人獲得更佳生活」一題。在下午會議中，尼爾爾博士（有利經理公司副經理）談分期收款銷貨法；下午三時，李達德．史密斯（獨立林務公會西南區經理）將演說商業事務中視助器械之使用。下午最後一大演講，將由史洛安公司總經理史洛安發表，講題為「衝破銷路障礙」。

德星入塢約需六週

[illegible]港入塢。因裝換新車，及改善設備，入塢時間比往年長，閱六個星期後始能出塢。該輪入塢後，港澳綫祇得佛山、大來兩日班，惟佛山須俟一星期德星已[illegible]

凡屬小販豁免登記

【本報專訊】憲報今日政府公報：港督會同行政局，已根據一九五九年商業登記法例制訂一項規例施細行則，此為該例之第一項附錄解釋：此細則主要是規定商業登記之各種申請對及証件之表格，細則規定，申請豁免登記費之表格，乃爲宣誓式，因此必需繳納印花稅三元。細則第八條規定，經營餅餌業務及所有根據小販法規，領有執照之小販，可不受登記法例管理，但如果他們的利潤數額（豁免登記），但在這一類內營業者不在此限，小販有經常之生意，[illegible]請，豁免登記費。（乙）

孔祥熙控星島案 高院判賠償萬元

【本報專訊】前國民政府行政院院長孔祥熙控告星島日報誹謗案，經于上月在高院民庭審結，押候至今晨宣判。法官認為該報所刊登之文字，係指孔祥熙，並有誹謗性質，判處原告得直，被告須賠償一萬元，並負担堂費。至於該賠償數，是否作慈善用途，法官不予決定。

該案由副按察司貝恰士主審，原告人孔祥熙，住址為美國紐約楽福街四十四號，並因病未能來港。授權其子孔令侃代表，並由洗秉熹律師樓轉聘麥尼路及貝納祺大律師代表出庭。

被告人為星島日報及編輯人陳夢因，由高露雲律師樓轉聘戴亞利抨打及胡鴻大律師代表辯護。

原告人之控案，乃指星島日報於一九五六年十一月廿五日刊登兩篇文字，一篇為社論標題「維護耙網，伸張正義，塞門揮貫如要問國做官，須先受審判」。另一篇為副刊文章，標題「孔祥熙欲投機乎」？原告人認為該兩篇文字之內容，有誹謗性質，使其名譽受到損害，故請求賠償。該案由一月十二日開審，至十三日中午即審結而押候宣判。

芳艷芬昨開出支票 說有時間仍要演戲
但什麼時候才有時間，現在可說不定！

【本報專訊】影劇紅伶人芳艷芬，昨日渡蜜月歸來之後表示：「不管怎樣，我依然愛好舞台藝術，如果有時間，我一定再作演出。」這是人才會之的悲劇藝壇的一個大喜訊。

但是戲迷影迷何時才能重睹這位花且的藝術呢，據芳艷芬自己回答說：「現在我有許多事情要做，什麼時候才有時間呢？現在說不定的。」

芳艷芬表示：她和楊醫生已經在倫敦結婚，不想再麻煩在這裡的親友，所以大概不會再在香港補請喜酒了。離香港去英國時，曾經說過，如果結婚，一定要請喜酒的，現在這的諾言似乎要打破了，但相信任何人也不會為此事介懷的。

她又說：在英結婚後，曾遊歐洲蜜月，旅行很是愉快，但是因為那裡天氣太冷，所以提前回來。

芳艷芬偕夫婿返港之後，就閉門謝客，在新界的別墅裡靜渡春宵，她的談話只是從電話中發表的。（乙）

更上一層樓徒稱新大陸
點綴春光惟跑馬 殘餘木架獨留痕

扯旗山下

△前天是年初四，與是良辰吉日，三院戊戌年總理，昨天舉行戊戌會成立，在中區某酒家大排筵席，食大籌漢，據說由下午一時開始大嘆，一直吃到晚上深夜，每份席金兩百塊錢。

△進公司市民昨天特別多，一間百貨公司為着點綴場面，把樂電動木馬擺在幾層樓上，供兒童玩樂，但每次收兩角錢，公司有馬跑也算新春遊戲。

△中區一間餐廳，昨天發現兩名瀟洒猛向點心女郎和侍應生大派「利是」，一時間少左右就齊齊許多點心來，有些茶客羨慕之至，而見者感威風。

△中區新填地雖然年宵攤位攤拆了幾天，但昨天還有一座木架建成的攤位遺擺在這幅「新大陸」，很像不願離開這個小沙漠的樣子。

△新填地裡前幾天是個年宵攤位的花市場，但花市關門的甚少，到了元旦早上桃花堆積在市場，任人帶走。

△香港天星小輪公司，已經踏進「超太空時代」。也許讀者們會不信，天星小輪還有用外燃機的渡海，為什麼超太空時代？如不相信，有字為證。很多小輪的船口都寫着：「非機器船員不得入內」。小輪裡的船員是機器船員不？照字面上看來，人是不准你說進步不？

△中國人做生意，大多數貪意頭，比方「一本萬利」、「貨如輪轉」之類。過去這樣的標語，多數是貼在舖裡，可是最近有些店子，竟在櫥窗[illegible]「一本萬利」四個大字，有位兄說：這店子我不敢光顧了，「一萬元的貨，它的成本豈不是僅值一塊錢？」這也言之成理。

△某酒家新年時在門口擺了兩盆甘橘，年初二開市時還是果實纍纍，可是一到昨天，只得兩盆枝葉，原來有些顧客進出時，因見甘橘可愛，順手折摘，幾天內便無存了。

△九龍某舞廳門前貼起一張紅紙，寫着「本廳舞女，新年迎『春』，個個夠熱情，夠抵跳，請勿錯過」。有些舞客認為這不過是新春攻勢，無甚新奇，因為那裡的舞女原是整年都迎「春」的。

△昨晚九龍天星渡海輪碼頭內，有一個年約三四歲的男童，身穿藍色長棉袍，頭戴紅頂小帽仔，很多搭客圍着他來看，原來這麼大的男童能行能走，還要人手持着一個奶樽給他猛飲，所以才吸引搭客注目。

及時行樂慶新春 戲院茶樓座滿人
掙得封包宜享受 兒童活躍見天真

△舊曆新年過了，最近這兩天來，各行業都已陸續開市，生意最興隆的莫如茶樓、戲院、遊樂場、小食館、咖啡室等；座上客多了大孩兒童，咪因是他（她）們揼了不少紅封包，個個「水頭充足」，都要尋求一點娛樂和飲食的享受也。

△熱鬧和忙碌的農曆新年，轉瞬間已經成為過去，社會上一切動態都已回復正常，但除了飲食業和娛樂業之外，多數行業都顯得突然冷落了許多，例如百貨公司、洋雜商店、中國綢緞和洋服店、理髮室等；因為人們所需的新衣和化粧用品早已添置，頭髮也剛理過沒有幾天，所以顧客特別稀疏，使人有「繁華過後便是荒涼」之感。

金市遲開 英鎊乙式

【本報專訊】在被大戶大力控制下，市面友對金市已無復當年興趣，故今晨迨九時四十分，K金市猶未開盤。

期鈔開盤五．七四六二五，隨即跌在五．七三七五。在截稿時，却周在五．七四五仙個。美電接五．七五七五，通天單接五．七四七五。倫敦及紐約轉賬鎊報乙式。（恒）

圖為台灣大鵬籃球隊在六國飯店門前合攝

亞洲盃人選 足總昨選出
哥斯達黎加足球隊 決五月初來港訪問

【本報專訊】足總球隊小組昨夕召開會議，除產生亞洲盃在菲預賽之職球員人選外，並議決接納與國哥斯達黎加足球隊高路特介紹前來之中美洲哥斯達黎加隊于五月九日、十日、十三日在港的表演賽。蘇格蘭隊則于五月底來港獻技。

此一中美球隊，早在年前即已「斟介」了，該隊昨已有覆電，報告在五月九日前抵達，他們在港三場之包銀共為英金三千五百鎊，另供職球員廿三人在港十天的膳宿招待。

亞洲盃預賽代表，初選廿九人，前廿二名將分「理想」「可能」兩隊，于下月四日或十一日先舉行遴選賽，然後再決選十八人赴菲作賽。其名單是：（領隊）夏仙、劉榮浩，（教練）黎兆榮。

蔡貴生、梁偉雄、麥永雄、林照業、區志賢、何祥友、劉志森、朱榮華、陳明哲、鄧榮根、司徒堯、劉志炳、杜永權、駱德興、陳志爾、高保張、鄭華傑、黃志光、陸達民、衛佛俊、黃兆和。

後備：郭文森、劉子安、廣松江、李炳照、李育德、黃德福、吳偉雄。（鬱笑）

一個月來逃澳魚民逾三百人

【本報專訊】澳門消息：據可靠方面稱：由今年一月至本月十日止，由中共區逃抵澳門之漁民及家屬，共達三百四十七人，其中九十五名為小童，此等漁民，多數曾向中華民國外交部駐澳專員公署登記，且獲救濟金每人廿元。

該方面並謂：此等漁民逃澳，是因無法忍受中共人民公社制度的壓迫。據一名漁民何三稱：因拒絕參加公社，在唐家灣有數百漁民被捕，無數漁船漁艇被沒收。至於因企圖逃出魔手而被殺者更不可勝數。

事實由本澳海傍，可見灣仔海傍，便有八艘中共武裝之炮艇川駐，此等炮艇之任務，就是監視及防止中共區人民逃亡，及向在澳門水域之漁民宣傳，引誘他們返大陸。（乙）

教育前輩汪屺逝世

【大埔專訊】教育界前輩汪屺先生，別號霞蔭，出身廣東高等師範，系出望族，為汪莘伯老先生哲嗣，自戰後隱居大埔鄉間，以種蔬自娛，不幸昨晚三時，特患腦溢血病，送九龍醫院救治無效，於零晨三時逝世。查汪氏為人和藹可親，學問道德甚好，親友聞耗，無不惋惜云云。

小評 同工同酬是應該的

有競選市政局議員者，以「男女工酬平等」及「夏季週三下午例假」之口號為號召者。所舉之二議，在香港社會裡，是很獲多數之贊賞的。在近數十年來，女子之智識已逐漸進步，其與男子比例，實在弱不了許多，若遇同等工作，而男女間竟別其薪酬，這不實硬性的規定男女有其不平等存在，這與現代文明法則是極端違背的。故競選市政局議員者，以「同工同酬」倡，固婦得女性同情，而男性方面之明事理者，亦必不加以反對的。

其主張以夏季週三下午定為例定假期一點，雖於習慣營業工作上有些微之不便，推為大多數人能沓其疲勞，以培養其精神計，亦有其研究之必要的。如工作人之工作時刻過多，終日奔奔欲睡，則雖長處於工作間中，實際對於工作無所補益。反之，精力充沛者，一小時之工作，定勝於兩三小時。是每週三有半日之假，對於整個的工作又何傷？故如舉行民衆大會時，將此兩項問題提出討論，相信會有許多人鼓掌的。

低氣壓下 天氣溫暖

【本報專訊】由於低氣壓影響，本港氣候，呈現一片春天的景象，市面輕吹，細雨如絲，而且和暖。港口又出現薄霧，港內一片迷濛。

今晨七時，天文台之氣溫紀錄為華氏表六十五度，溫度達百分之九十九。天文台預測，今日吹和緩東南風，天陰，初時有陣陣毛毛雨，港口有霧，天氣溫暖而潮濕。

天文台報告氣壓分佈形勢稱：日本之氣壓頗高。中國西南部之氣壓則低。

昨日氣溫最高為六五．三度，最低為五七．四度。（乙）

香港輪渡完成 主角下週返英

【本報專訊】英國蘭克公司在港拍攝之「香港輪渡」，祇餘三日之攝影工作，即大功告成。

下星期一日，監製人梅納德將偕同三十六位演員與技術人員乘海外航空公司專機返倫敦。男主角却佐賓斯定下星期一日赴曼谷，女主角施維亞辛斯則於星期三日始離港，奧遜威爾斯仍留港一週，然後乘輪赴英。

昨夕，在深水灣特別佈置之影場中，拍却佐賓斯與施維亞在夜總會之鏡頭。蘭克公司發言人稱：拍攝工作均依程序順利進行，除大部份人員下週離港外，其餘仍留一週，補拍外景。（日）

女青年會老前輩 退休後不忘服務

【本報專訊】美國基督教女青年會兩名事工前輩布朗女士及奧靈女士，由美國勤遊世界，最近抵港，這兩位終身獻給於女青年會工作的人，雖然已退休，但現仍對會務興趣不減。

布朗女士及奧靈女士曾於一九二五年先後抵中國上海，參加該市之女青年會工作，并被派往北平學習國語。布朗女士是農村工作專家，在中國時致力於婦女識字及健康運動，至一九三五年始因健康理由返美。奧靈女士則為組織團體手，曾組成第一個中國婦女工作會。她們在上海時便與現任本港女青年會總幹事單慧馨女士及黃玉梅女士結識。

一九四〇年布朗女士再度經港、星、仰光飛越駝峯，而至自由中國考察中國工業合作運動。奧靈女士在抗戰時期，仍在重慶，至一九四一年始回美，在美女青年會紐約總部任職。

布朗女士於十五年前便作形式上之退休，奧靈女士亦於去年九月形式上退休，但她們至今對工作有無窮興趣，最低限度在她們這次旅行中，還不斷替女青年會宣傳。她們的口號是：「參加女青年會，認識世界。」正如奧靈女士說：「我們現正作不規則的度假而已。」（乙）

置地公司定期年會

【本報專訊】香港置地公司定三月廿三日召開股東年會，董事會已決定建議開派一九五八年終期股息每股一元二角。該公司之中期股息亦為壹元二角。

董事會又將建議開派紅股，每二十四股可得一新股，新股將可領一九五九年度股息。（乙）

英工黨議員提詢 香港難民與安全
殖民地次長有答覆

【倫敦十二日路透社電】英工黨議員斯杜垦特，本日請求就香港難民現時就業與安全方面之問題發表一項聲明。殖民地次官阿莫里答覆，殊不能將難民與香港其他人民加以區別。渠并謂「失業情況并不廣泛，但不完全就業則有嚴重之程度，特別在半熟練與不熟練工人當中為然。一切可能之預防措施，儘被採取，俾對付無論是否由難民抑或由進出香港之通常旅客對於安全所引起之危險。」

祖國女健兒 昨漫遊市區
十六日開始作戰

【本報專訊】台大道女子排球隊，昨日上午九時由領隊許振乾率領乘四川輪抵港，排聯會總幹事吳鈞堯、李德祺及記者多人到埗迎近祖國兒女，全體大軍共廿人，下榻於六國酒店。

台女經過數日乘船，經不起滔滔的風浪，不少球員在船上嘔吐狼籍，返抵酒店後，即要休息。午間，部份球員精神恢復，聯同數人外出觀光港中新年景象，故昨午灣仔大道上，每見台女們穿上運動外套遊行，路人注目。

台女抵港後，在港方命人帶往購置西裝外衣及籃運動衣，李德祺任嚮導，致電洋服店派人到酒店替球員們度新衣。台軍抵港後將有數天的休息，在十六日起始有賽事，在這段天期間，我們的祖國兒女將會籃請遊覽港島各地。查台軍球員泰半都是在台公路局及鐵路局服務，間有些仍是台灣大學高材生，人材鼎盛，全隊球員，都是十九齡至廿五齡[illegible]

之京戲隊未還多頭，數天後排國內將又掀起一番熱鬧。（高倫）

工商日晚報讀者俱樂部
舉辦第一次攝影比賽

攝影題材：「新春景象」（以一切有關新春之景象事物為題材，與所指定題材不符者，概不取錄）

參加辦法：凡屬本報讀者均歡迎參加，寄來照片以十一吋X十四吋為合，並請將後附表格填妥，剪出貼上。無該表格者，作為無效。

給獎名次：
第一名現金叁百元
第二名現金貳百元
第三名現金壹百元
第四名現金伍拾元
第五名現金叁拾元
第六名現金貳拾元
第七名至第十名贈工商日報三個月
第十一名至第二十名贈工商日報兩個月。

截止日期：本年二月二十日，郵寄者以郵戳為準。

名家評判：所有收到參加比賽之照片，由本報邀請攝影名家劉體澤、張汝釗、劉懷厦三先生，担任評判。

揭曉日期：本年二月廿八日。

工商日晚報讀者俱樂部 第一次攝影比賽

參加讀者姓名：

住址：

印鑑或身份証號碼：

精神奮發 活潑可愛

台灣苗栗後龍中龍里三民路一百二十號陳白雪女士來函

宏興鷓鴣菜大藥行公鑒：小兒海龍，於民國四十一年春，患腸胃病，腹脹不飲，骨瘦如柴，痛苦萬分，後經友人介紹服用貴行出品「鷓鴣菜」，不久即腹疾痊癒，身體由弱轉強，精神奮發，活潑可愛，以後每週定時服食一次，迄今健壯非常，茲特上函致謝。並頌

仁安

陳白雪謹上 一月廿五日

贈送效驗報告書 內有兒童漫畫數十幅，趣味濃厚，函索即寄，一律歡迎。

宏興鷓鴣菜港行 莊士敦道一九一號 電話：七四八七二

增長閨房樂事

男性更強荷爾蒙

保不損害身體

偉力丸 偉力膏

英國萬生葯廠出品

本藥係德國萬生藥廠最新出品之賀爾蒙丸，賀爾蒙膏，爲現代男性臨弱最新藥物，絕不妨害身體，能減低反應速度，保護充份滿足，固本培元，使夫婦情感美滿，有意想不到之功也。

工商晚報 馬經

八次賽馬明日舉行

皮亞士杯賽 誕生大富翁

全日賽八場由二五八班馬担任 龍章擺下擂台勢成一面倒熱門

文王論馬

明日舉行第八次賽馬，共賽八場，時逢吉日，又兼大彩票開獎之時，萬衆騰歡，爆滿必矣，相信投注之熱烈，又創新紀錄，已可預卜。

賽程由二、五、八班担任，全部賽長途，似別開生面，此三班馬在兩週後的週年大賽，僅第五班有貓女銀袋可爭，二八兩班，則並無錦標可想，故今次的第五班馬，有可留之道，此點不能不注意。

此次主要節目，爲第二班馬賽一哩二五長途，爭奪皮亞士紀念杯，此賽關係大彩票的得失，跑者又謂冥冥中有主宰，但鑒於近年皮亞士杯得主，多以冷門姿態出現，雖屬巧合，其實因此杯賽改由讓馬担任後，勢均的二三班馬，隨時都可能殺出冷門，今次形勢，大同小異，如龍章稍有不測，則冷門又出了。

綜觀大局，二班兩組，均有一面倒的熱門出現，熱門一失常，則形勢紛亂，大局難知。五班三組九化郎，稍覺混亂，出馬既少，且有強勢，當無出大冷之可能，熱門應佔優勢。八班三組，但仍非紛亂之局，出半冷有可能，大冷當不容易。綜合三班形勢，是熱門的天下，新春行樂，希望皆大歡喜，投注熱門，較合道理。

騎師機會，郭子猷穩佔上風，司馬克亦不弱，布林利似稍處劣勢，如所料不差，騎師冠軍之爭，更形接近，趨勢可能白熱化，非到季末，難測冠軍誰屬。

關于各場機會，茲評述如下，最後更斷與猜測，明日續評。

第一場（第八班，一哩，紅牌生賽）

1 安琪娜 一四五 霍錦焜（6，雌，托）
2 遇進 一四九 佐耆士（13，練，經）
3 鐵石美人 一三四 陳 英（7，雄，亮）
4 益友 一五〇 溫石明（5，雄，亮）
5 法國扁豆 一四〇 賴振輝（8，雄，皮）
6 金熊 一四四 羅 沙（5，雄，皮）
7 艷陽 一四八 余錦倫（9，雄，楊）
8 幸運年 一三八 何偉航（6，雄，蔣）
9 名花 一五四 （12，雄，既）
10 香橙皇帝 一四二 （8，雄，蘇）
11 寶力到家 一三三 周 森（5，雌，吳）
12 銀芍藥 一五二 黃 萊（12，雄，貝）

名花及香橙皇帝有不出訊。△艷陽本季狀態，已趨正常，連賽演出，均有表現，已非從前之久頹難振可比了。前賽勝同程後，月來磨練，殊屬正常，勝魔以須，正好及鋒而試，今次環境較前更利，一般對手，均無突出材，彼此稱懸，難弟難兄，此駒已佔熟人熟馬之利，如無意外，穩佔望圈。△鐵石美人本季五度出師，均未躋水準，材料有限，耐性又平常，紅牌賽後，休息了上個半月，直至上週始再露臉晨操，轉由練馬師助手主練，雖僅得輕描淡寫的三課，但似嫌疏練，但早操表現，反覺進展，可能與操練人有關，亦可能見頹勢已挽，不能以運賽演出作衡量，今次負擔較輕，本佔便宜，但如再失常，則有降班之險，臨危受命，定必努力從事，足予前駒較量威脅，三甲少不了它。△金熊苦練不懈，始終在疑似間，材料所限，無可僞諱，但今次準備，特別認真，從直覺上看似有進展，今次考驗，可定終身了，如確能有沙上陣，應有表現，推翻一切之可能。△遇進近況，仍在勇點，運課準備，蕭人好感非常，邀勝高班馬，本大有取勝之質，倘嫌新配，未易發展所長耳，但不失爲一蔽對象，冷落時値得動腦筋，冷位置祇幸運年。

第二場（第八班，一哩二五。）

1 黑星期五 一五〇 布林利（6，雄，加）
2 帝國玫瑰 一三八 王劍偉（9，雌，蘇）
3 皇牌騎師 一四〇 柯國茂（8，雄，托）
4 全能 一四七 郎逵駱（11，雌，貝）
5 神駿 一四六 洪變康（6，雄，蘇）
6 飢好 一五二 羅浩清（7，雄，亮）
7 特美馬 一五〇 蔡克文（9，雄，四）
8 虎猷 一四四 林國樑（7，雌，既）

全體上陣，頗有均勢。△飢好不振經年，論至此班，方以爲一蹶不復，從此寂銷無聞。本季三次上陣，前兩次依然故我，全無振作，直至上一次，稍復舊觀，九化郎敗於鐵不兒、莫紐爵得季軍，雖未能同復新馬季時的雄風，但頹勢已挽，絕非一蹶而不可收拾之流。賽後早課，磨練如故，從嚴上看，看不出有扶搖直上的氣概，但亦不至比前賽不如，恐有進，在久頹初復的階段，實應有此現象。它潛質本非弱者，能夠間復得七八成狀態，便可在此班爭雄了，態雖未足，仍有厚望，呼聲尚高。△全能演出反覆之極，幾乎與生俱來，本季三度出師，均有似是而非之表現，今次準備遙勝前之多，轉由練馬師助手主練，老當與小郎，但能不服氣了，從近課表現，頗有可觀，概之論，確比本季任何一次爲好，近況頗有進步，隨可與任何馬周旋，三甲少不了它。△特美馬潛伏兩個多月，磨練則不懈，近況飛躍進展，可說本季以來最好的一次，但路程太長，未免有幾變支持，不無疑慮，有可勝之道，而之信心，如處半冷時，則値得一搏。△皇牌騎師苦練求逞，近況殊不平常，但名副搭不易合拍，非有名師主騎，不易…色，有郎阿國茂（一路司馬克），如此聯，有屬實，則宜釘緊，否則不宜亂搏。

春季馬票話舊

由於財神支配關係，此賽歷來傳奇故事甚多，近兩年來，均是由大冷門馬匹帶來大富翁的。

伯樂

春到人間了，俗語說得好：「一年之計在於春」，此際：實使人相當興奮。馬會當局一年一度的春季大馬票，過去多年在舊曆年底舉行，但今年卻例外了，改在農曆新春舉行，而是日又適逢「人日」佳節，良辰美景，更使一般人易發幻想。

過去十二年來的春季大馬票，其初是由打比賽作爲財童子的，行之三年，至一九五〇年打後，才改由皮亞士杯賽作運財童子。打比賽路程是一哩半，路程太遙遠，報名馬不多，場面是冷落，引不起一般人的興趣；故後改爲皮亞士杯賽後，路程爲一哩二五與一哩一七一碼，（按：實際一哩一七一碼路程僅有過一九五七年及一九五八年兩次而已。）因此，報名馬匹甚多，場面熱鬧得多，且看今年報名馬匹，有十五匹之衆，且不少質新馬匹闖入此班，當時加料激不少。

此賽是關係大富翁之誕生，每每是冥冥中有主宰，近兩年來，馬兒都是爆出冷門的大冷門出來，殺到大熱門措手不及，這些演出都是高度的刺激，讓把近幾年來的傳奇故事摘錄出來，給大家細味一回，同時，也可以作一個下注的參考。

五三年時，賽前曾有一項謠說，謂勝出此賽馬匹或騎師，將會有一人死亡之說，最奇者傳出此消息者係由西籍騎師方面而來，一時相驚伯有。結果此賽據謂係根據某西籍騎師推測而來者，…，事後大家都覺說…

五四年，是騰士和判神頭冠軍，在此賽中兩駒本來均是由蔡克文主理者，因同賽關係，蔡氏分身不能，乃將騰士由陳杰代勞，當時演出，再傳由頭一路直放出先入直路後，騎士在直路時仍負多磅，不好，在後…

五五年，春季大馬票是由銀翼帶來，但賽後截獲第二之大文票提出控告，一時紅燈高懸，幸而經査明後，仍維持原成績，但持有銀翼馬票者，當然是大驚失色了。

五六年有兩駒上陣，爲寶根顯王及金保，入圍馬票如加上此兩駒者，當然是十分穩定了，因爲沒有三獎，而當時銷票僅一百四十餘萬張，但頭獎竟有七十二萬多，可算是幸運之致。

五七年是由司馬克策要多利帶來，當時公衆大熱門爲金匙，喜力勁及寶根顯王，結果三名大熱門均運位置亦失及三千餘票，爆出一百一十多元的大冷門，可謂係上三匹熱門馬的馬票，値得同入圍獎而已。

五八年（即去年）係由從心所願帶來當時十駒上陣，總票九〇六六七票，即見大熱佔二四四八六票，次爲爵長佔二〇〇一七票，無數佔一三六三〇票，而從心所願第二冷門祇佔二三〇一票。當時從心所願在大石鼓時尚在包尾第三，入直路後如跛而上，結果以一個牛馬位之多贏得首長。

茲將十二年來此賽各駒成績錄下：

年度	賽名	賽程	馬名	騎師	時間	獨贏派彩
一九四七	香港打比	一哩半	郡皇后	阿國茂	二分四十七秒	九元二
一九四八	同上	同上	愛達民	潘錦德	二分四十四秒二	廿九元九
一九四九	同上	同上	金筠獎	謝文玫	二分四十三秒四	卅元〇八
一九五〇	皮亞士盃	一哩二五	根州女士	烈打	二分十九秒	八元八
一九五一	同上	同上	十七號麗	徐文奎	二分十七秒	十二元八
一九五二	同上	同上	天下太平	郭子猷	二分二十秒二	卅二元四
一九五三	同上	同上	展翼日	奧利華	二分十四秒一	十三元
一九五四	同上	同上	騰士、判神	陳杰、蔡克文	二分十九秒四（並第一）	七元、五元四
一九五五	同上	同上	銀翼	關飛	二分十五秒	十五元四
一九五六	同上	同上	寶根顯王	陳杰	二分十七秒四	八元八
一九五七	同上	一哩一七一碼	要多利	司馬克	二分五十六秒二	一百一十八元七
一九五八	同上	同上	從心所願	林啟文	二分五十五秒三	一百六十八元四
一九五九	同上	一哩二五	？			

又十二年來銷票及派彩情形錄下：

年份	銷票數	頭獎彩金	入圍獎額
一九四七年	七四〇、〇〇〇張	四六八、四七九元	五八個
一九四八年	一、五一二、〇〇〇張	六八五、八八二元	一〇七個
一九四九年	一、六八八、〇〇〇張	七六五、六九九元	一三四個
一九五〇年	一、五七〇、〇〇〇張	七一二、一五七元	八四個
一九五一年	二、二九七、〇〇〇張	一、〇四一、九二一元	八四個
一九五二年	二、四四〇、〇〇〇張	一、一〇六、七八四元	八九個
一九五三年	一、六六〇、〇〇〇張	七五二、九七六元	八六個
一九五四年	一、五三八、〇〇〇張	四四八、三八一元	七五個
一九五五年	一、五二九、〇〇〇張	六九三、五五五元	一〇一個
一九五六年	一、四九九、〇〇〇張	七二八、五一四元	六二個
一九五七年	一、七三〇、〇〇〇張	七八四、七二八元	六五個
一九五八年	一、九二五、〇〇〇張	八七三、一八〇元	八八個
一九五九年	？	？	八五個

檢討過去成就，不少是來得相當巧合的，明日此賽，公衆大熱門當爲龍章，美麗等，但各駒都是虎視眈眈者，說不定屬誰家。王成雙，丁甫等駒有十分機會，出來，…近兩年來，此賽都是大冷門的混亂形勢，不知是否已是運命呢！

第三場（第三班，一七一碼，一哩）

1 神童 一四一 洪變康（5，雄，蘇）
2 神士 一四七 蔡克文（10，雄，紅）
3 豐之珠 一三六 邱逵騰（11，雄，米）
4 姬寶珍 一四八 （12，雄，加）
5 光耀 一四九 林國樑（9，雄，紅）
6 爵士堡 一三八 （6，雄，四）
7 龍騮 一四八 未 定（9，雄，托）
8 民欣 一三九 （7，雄，蔣）
9 鄺哥兒 一四五 柯國茂（7，雄，羅）
10 榮熱倍 一四三 司馬克（6，雄，羅）

姬寶珍、爵士堡及民欣，均有不出訊。△神童進步非常，與季初時頗有判若兩馬之概，一般評價，對其推崇有加。經過敗後，甘雌伏，理顯苦練兩個月，日在減進中，目前水準，較能制於次。顯有不同，再敗不容三敗，今次應可雪前恥了，呼聲盜天。

第四場（第二班，一哩二五）（皮亞士紀念盃）

1 美麗 一五三 布林利（10，雌，加）
2 青山 一五二 林國樑（8，雄，蔣）
3 愛丁堡 一三八 劉仕達（8，雄，米）
4 良辰 一四四 洪變康（7，雄，四）
5 巾幗英雄 一三三 洪變康（6，雄，蘇）
6 郎克 一四五 柯國茂（7，雄，貝）
7 龍章 一四八 郭子猷（4，雄，紅）
8 幸運號碼 一五三 蔡克文（5，雌，紅）
9 美光 一四六 司馬克（5，雄，四）
10 紐榮發 一四〇 陳 杰（5，雌，羅）
11 挪威王 一三七 未 定（6，雄，皮）
12 晉長 一五〇 蔡克文（8，雄，紅）
13 羅馬英雄 一四七 新葛利（6，雄，蘇）
14 西施 一四〇 陳毓麟（5，雄，加）
15 歡迎 一四五 秋曉強（6，雄，趙）

均有準備，可能悉出。△龍章除齡來獲，熟之期尚遠，但其職續之影響，演出之後，已足以飛顯見速度，…本季亦僅四戰，蠶大熟之期尚遠，但其職續之影響，演出之後…已是近期可見的事實，總之，二班當不住，上次後勁之驚人，已露出本來面目，使人已祗到其舊名無損，而今次負磅太輕，而近已蓋否？倘賽矯健，潛質已步，此推測以…△郎克已嫌怕人，有相當賠律時可以…△特美馬潛伏兩個多月，…△皇牌騎師苦練求逞，…△美麗近況甚佳，節次能力克雖差，非倖致，今次準備，如前出色，布林利當作馬婦，其門首本路程…△蔡克文如出幸運號碼，有一門之力，趙碼三甲不脫，如出晉長，則無大威力，冷位置殺兩萬利之了。騮馬英雄。

第五場（第五班，一七一碼，一哩）

1 朱顏帶 一四八 司馬克（10，雄，羅）
2 狂歡 一三九 林國強（6，雄，蔣）
3 得法 一四五 郎逵騰（7，雄，米）

第六場（第八班，一哩）

1 百益 一四四 蔡克文（5，雄，勝）
2 凝禮 一四七 郭子猷（9，雌，皮）
3 吁嚀 一五三 司馬克（8，雄，蘇）
4 恒卿 一四七 霍錦焜（6，雄，托）
5 火石 一四〇 林國强（11，雌，米）
6 前景 一三六 鄭毓祥（13，雄，亮）
7 馬利安 一五一 柯國茂（10，雌，羅）
8 偉風 一五〇 洪變康（6，雄，四）
9 百萬獎金 一五一 陳浩祥（5，雄，亮）
10 新得利 一三四 林國强（7，雄，關）
11 北極星 一五〇 周 森（6，雌，吳）
12 又能 一五〇 陳 杰（10，雄，貝）
13 賜鋸 一四五 劉家麟（9，雄，趙）

全體上陣，頗有均勢。△吁嚀近期進步非常，目前之鬥志始成熟，…牛圈，再度失手，之罪，今次磨礪以須，已具破釜沉舟之志，鬥前如無意外，…△必然磨練漸緊，在疑似間，如有風吹草動，特別提防。

第七場（第五班，一七一碼，一哩）

1 美麗夢 一四五 未 定（5，雌，關）
2 凌霄 一四八 （7，雄，蘇）
3 協力 一五三 蔡克文（6，雄，紅）
4 封面女郎 一四五 洪變康（8，雌，亮）
5 凱歌 一五〇 蔡克文（9，雌，紅）
6 鐵錨勝 一四六 霍錦焜（8，雄，托）
7 凱旋門 一五三 司馬克（12，雄，騮）
8 大冷門 一四一 未 定（10，雄，羅）
9 天神 一三三 常（8，雄，趙）

大冷門，天神出香未定。△凱旋門上賽輕敵，未見爲據，賽後應練，較前更緊，當周搭上重磅，失了前賽之輸，總可收回，過了拼搏，不芥芥，惟老馬可收復失了前賽，仍有失。△凱歌上賽因起步而倒時仍面見屈于前，復得，不勝幸運之失。△美麗夢新近狀況甚佳，至今次係加重四磅，十分便宜，月來磨練，依然倚極正常，進最近有遇撞之號，則有能勸訊，未免可惜，不出則已，先勝于前駒也，論據力就此，近況甚佳，應拔彼強，或有道理，未可輕視，注意其動態。△美麗夢新磨練，不傀稞，屢響一滾千得。

第八場（第二班，一哩。）

1 亞倫第 一五四 余錦倫（7，雄，托）
2 寶根顯王 一四八 司馬克（6，雄，羅）
3 加利 一三七 陳毓麟（5，雄，加）
4 沙城 一四八 （9，雄，脫）
5 金銀島 一四七 陳 杰（4，雄，騮）
6 金枝 一四三 （9，雄，蔣）
7 依時飛行 一四六 未 定（8，雄，加）
8 聖佰 一三六 布林利（7，雄，加）
9 自由神 一三九 林國強（7，雄，米）
10 銀河 一五一 洪變康（7，雄，趙）
11 挪威太子 一四七 司馬克（5，雄，皮）
12 無敵 一五三 蔡克文（6，雄，貝）
13 聖多娜 一四六 王劍偉（6，雄，紅）
14 金樂美 一四七 郭子猷（5，雄，四）
15 銀翼 一四五 王劍影（10，雄，趙）
16 聖時仙 一四五 阿國茂（10，雄，羅）
17 萬事勝意 一三八 陳浩祥（6，雄，亮）

沙城及金枝有不出訊。△沙樂美三敗三捷，際遇之奇，一時無兩，自打開勝利之門後，胎換骨，親潤氣，近賽之賽，尚出色，今次前程將之門，較前無通之無，仍在進步中，雖再逢首本路程，仍可做到了班，雖升之…到當起之就，呼風喚雨，勢如破竹，再下一城，絕非難事，如無意外，四捷可期。△無論潛質，較前有過之無不及，近期磨練，已十分出色，已到及鋒而試的階段。△銀河近況非常進步，已非吳下阿蒙，目前狀態，可說得最完美的一次，本身潛力，從未發揮到盡，今當重振年，發顯得利，且相看，能莫與趨者，非此莫屬。△金銀島磨練了兩個多月，目前已可說得上鋒利，不弱于任何一駒，它今次路宜，調該出賽，注視其動態，成牛冷時更値得動腦筋，冷位置敵寓事勝意。

文，月來早課，正常，如躍好手，未可完全之極，且較前穩健得全滾瓶，應防殺個措手不及。△…之嫌，已無臨急抱佛腳之嫌，而健康上亦頗有增進，潛質尙新，仍有一門之力，三甲少不了它。未能以一敗而定終身。封面女郎勇氣未減。

△朗禮、火石、賜錕及又能均有備，隨時可躋三甲來，冷位置取首萬獎金。

誰得獎金最多？

本年度賽馬戲至第七次爲止，各駒所得獎金之特別優異者如下，計：第一班：雲深聰得一萬零二百五十元。第二班：沙樂美得一萬三千七百五十元。第三班：天驕得一萬三千七百五十元。第四班：寶得得一萬零七百五十元。第五班：凱歌得八千元。第六班：太平山得九千七百五十元。第七班：超群得一萬二千五百元。第八班：銀芍藥得一萬三千七百五十元。第九班：飛躍得八千元。（漲星）

實馬論

五九年新馬檢閱

蘭貝合廐所屬，操足早熟，王阿四各駒有突出材，蘇芬諾夫六駒尚算不弱者。

董平

蘭斯考夫與貝爾波夫兩練馬師，雖各有所屬馬匹，但合作已久，由貝爾波夫練馬，蘭斯考夫策劃，久著成效。今年兩廐新馬，蘭斯考夫有：福將、武備學生、[illegible]壽及聖官共五匹，貝爾波夫有飛虎、好趣、快樂家庭、及油未乾，共四匹，如聯合計算，則共有九匹，爲僅次於羅蘭尼馬房，而成爲新馬之次多者。蘭貝合廐各駒，全部都經貝爾波夫親自騎過，其中未見有由他手訓練出來者，故實在等於一個馬房。該廐練馬，歷來俱以操練充份制勝，尤其是新馬，因爲操得足夠，往往比之其他馬房之同等質素，或甚至有稍高之質者，可以佔先。蓋以訓練工夫補質素之不足，常使操練不夠之稍高質馬低頭認輸也。

聯廐九駒

多數已到成熟邊沿，除快樂家庭及[illegible]壽兩駒，或因班費稍低而成熟較緩，早類無法即立功外，其餘七匹，大致操練已近傍，雖質素有高下，成熟各殊，但在同等對手無成熟而質高者在時，則最劣之一匹，亦有資格爭勝矣。聯廐新馬初上陣時，若有驚人之作，如五五年馬在週年大賽第一日，新馬跑四場，聯廐新馬，即有銀翼、快航、及長勝將軍齊出，被佔去百分之七十五，成績驚人。而尤以快航以較低班之馬，壓倒第一班之驃深龍，尤爲代表之作。此外歷年新馬初出情形，亦差不多，除非此廐沒有高班之新馬，否則無論如何不至吃虧。乃係有目共覩之事實。今年聯廐好馬既不少，則在週年大賽裡，此叱風雲，際遇一時，自在意中。

此廐最負時名者爲油未乾。此駒係五歲，栗色，雄性馬，高度十五掌一，有上好之身裁，寬大而有力之步伐，早操所見，出落不凡，與聯廐各駒同試，留佔上風，祇有武備學生一匹，尚有得比較，不相伯仲而已。以沿途輕快，速度平均佔先，短途可有前途，而長途則能跟能放，前途後勁俱見不弱，質素當然是相當高者。自去年十二月中以後，曾操過五次一里二五，八次一里，兩次六化郎，一次半里。一里二五最佳時速爲二分四十五秒，一里最佳時速二分〇三秒四，六化郎一分卅九秒，半里五十九秒三。操練既足，成熟已夠，週年大賽，自然是最先之功者。

武備學生，此駒今年五歲，栗色，雄性馬，高度十五掌一。骨幹雄偉，形格壯碩，有氣有力，前速能跟，後勁特強，係長途高班馬。以身重、成熟早週，早期進展之輕身馬如油未乾之類，似有未逮，但自一月中旬以後，突飛猛晉，已可與油未乾並駕齊驅。早操併跳鍋頭，由油未乾一路領放，它沿途跟得住，最後五十碼衝上，後勁且似略勝油未乾，估計全程，亦不遑多讓，則潛質優厚，自屬可與油未乾相頡頏者。操練情形，與油未乾差不多，而上週…色，成熟已夠，可望此屆爭先立功。

聖官屬聯廐佳駒之成熟而有高質者，此駒係四歲，棕色，雄性馬，高十五掌。有厚重之身裁，雄勁之步伐，前速穩健，而後勁特佳，亦爲長途高班馬。早期訓練，進度較緩，自上月底初見接近成熟後，本月份交由郭子猷主試，操得兩課，便此同時之好趣，有後來居上之意。成熟遲，而一屆接近，便超得快，其見潛質之優，可能保聯廐之前三名人物。早期爭勝，即有希望。等到四月間新馬賽九化郎時，更必可立功矣。

好趣是四歲，栗色，雄性馬，高度十五掌一。身輕易熟，早見不平凡，一月初旬，早操試一里，已有特佳，成熟已臻，潛質不弱，將可繼以上三駒之後建功。

其餘福將及飛鳳俱非弱者，但進度稍緩，將俟新馬出賽第二期，始能鑽出羅。

王阿四廐

時，早期在新馬抽簽時，曾一度配新馬頗多，佔第二名，其後有轉去別廐者，現在仍有七匹，爲神光、金巴小室、滾海沙、大得令、好得、光昭及德拉盤。此廐良駒不少，七匹之中，高班馬佔了大半數，而其餘亦中上班次之材。成熟較早，而可以在週年大賽即演身手者，有光昭及德拉盤，而神光及好得，亦將相繼有好表現。

光昭是五歲，棕色，雄性馬，高十五掌一。骨格雄偉，相頭神氣，有似於「美麗」及「富力寶」之流，而壯碩頑健，且可能過之。身長步大，已夠巨型，而步伐富有彈力，更足以支持成爲一流良駒。質高易熟，早在一月中旬，操一哩已有二分〇七秒之好速，係同年新馬之不易多見者。以後繼續操練，雖未鋒芒，而接不住當超之勢，日見進步，至最近十日內，一里早操時間，再造出二分〇三秒，六化郎造出一分廿七秒。成熟足夠，能在架上，一經不可收拾，自應在週年大賽，爭先立功。

十五掌二。此駒外形雄偉，肌肉結實，帶力過人，雖稍嫌身重，但雄渾之氣魄，足以支持笨重之驅體，使成爲長途佳駒。早期由莊洪康一手訓練，係手上皇牌之一，惜自莊氏被罰停賽後，已不復再受馬夫坐失早期必有機會可贏之馬了。基本工夫做足，截至一月底以前，早課全部試一里或一里二五，而尤以一里二五長程試得特別多，係因性利爆，使向長途方面發展。至一月十七日的一課一里，早操所見，已見接近勝利邊緣，出色異常。嗣後即轉收慢工夫，未細讀再加快操者，恐防超得太快而已。成熟已近，祇要在週年大賽前，加工一磨即可以利，發加角逐，成績自將不後人者。

神光是五歲，棕色雄性馬，高度十五掌，讓態極發，特別顯得四蹄靈巧，係有近乎同廐五八年馬美光一類的性能，而質素可能略遜。輕巧則易熟，操練工夫平常，而近期狀態日升，起得特別快，成熟竟見近傍，足見不弱。性能偏於一哩左右路程，屬二三流貨色，以早熟起得快，早期亦可有功。

好得操練最足，早有接近成熟之表現，而工夫仍循序漸進，一切做足，甚穩已好，係可以隨意所之，要快慢立功均可者。此駒年稚，係三歲馬，栗色，雄性，高度十五掌一。身形厚重，肌肉結實，氣雄力厚，有平均快速，及長途耐力，將係長途高班馬。已見接近，祇需稍磨，便可於早期立功矣。

蘇方羅夫

蘇廐今年新馬祇得六匹，與五八年新馬時擁有最多數，佔第一位時，已相形見絀。幸質所屬各駒，平均有相當高質，故將來成就，亦將不後人。此廐作風，亦將與其個人一般相似，以操練足夠著名，從未有準備困納，便上陣拼搏者。此係操練之正…

五月花佳三歲，年稚未熟，而速度特佳，操練較出，尚未馴伏，口勁頗重，起步即拉不住。最近幾課，每出前見進步，如出短途，可能還快速有突出表現。

圖中動態

夜遊人放草上水 李國豪頻頻探望

冷門客

△本月八日是農曆新年，淺水灣那天是拜日，跟着是星期一，我們那裡人的習慣，那幾天總是忙個不可開交，香港方面的馬場也是一片的靜寂，可是上水馬會那裡所有大小馬匹，都給會員們租賃一空，因爲那時那裡所有房間，也一起的給會員們住滿了。

△香港馬場每逢年初一那天，一切馬匹因假期，外國籍的會員，正好乘這個機會到上水那裡渡假呢。早課都宜停止，因爲馬匹在路上來往，很容易給爆竹的響聲驚嚇了牠們，但是在這天又不能禁止人們燃放爆竹，所以就乘牠們休息一天，讓馬兒們也有一天的休息，練馬師們就趁時打點馬匹的食料的事宜，一直到年初三那天，才恢復早課一切的常態。

△年初三那天，馬場內一片恭喜發財，那裡不論中西職員，馬主，騎師，練馬師，和馬伕，他們見面，都互相說恭喜，還打恭作揖，一年一度的拜年景色，在馬場裡新年是熱鬧不過。

△第一班名馬夜遊人，右蹄有一點兒不妥，現在還在上水馬會那裡放草，馬主李國豪常常都會到那裡看牠底愛駒，目前這匹馬的健康很好，他的廐內還有一匹名叫「夜遊人」的伴侶，當夜遊人看到有人來到牠的面前時，牠總是眼巴巴的望着來客，像是表露歡迎的樣子。

羅沙騰策 受馬會警告

馬會有一批紅牌馬匹，一共有三十九匹，這些馬匹如果由紅牌騎師出策去參加比賽，一定要向馬會當局申請許可的，…馬會當局把這些馬匹的名單錄出來：

第一班：伯壁登、紋外管。第二班：愛丁堡、自由神、歡迎、青山。第三班：飛躍、玫瑰花、嬌娘、圖勝。第四班：做得、抗飛沙、立霸士、永恒。第五班：巧見、狂歡、荷蘭火箭、光耀、凱旋門、凌波仙子、民欣。第六班：勝數、謝、進勝、羅娜絲。第七班：藍牙、秘定、小姐、翡翠、小笠科。第八班：百益、新得利、北極星、火石、賜鉅。第九班：孟進。

騎師 等級 劃分

△參加香港馬會的騎師，通常是在一月十一日就是宣佈的騎師名單了。下面的騎師，他們都按年向馬會申請註冊的。

統計黑牌騎師已經註冊的有五十人，紅牌的就有六十二位，中西騎師合計起來，一共有一百一十一位呢。

黑牌騎師

紅牌騎師（括弧內之數目字乃其已勝頭馬之數）

五八—五九年度 賽馬日程表

第八次賽馬（一天）△二月十四日 星期六
△春季大馬票開彩
第九次賽馬（週年大賽馬）首天：二月廿八日 星期六
次天：三月四日 星期三
尾天：三月七日 星期六
第十次賽馬（復活節大賽馬）首天：三月廿八日 星期六
次天：三月三十日 星期一
第十一次賽馬 首天：四月十一日 星期六
次天：四月十八日 星期六
第十二次賽馬（一天）△五月二日 星期六
△夏季大馬票開彩
第十三次賽馬（碑德驅大賽馬）首天：五月十六日 星期六
次天：五月十八日 星期一

備忘錄

㊀聯飛—由五八年五月廿六日起禁止出賽直至於今。
㊀林敬德—由去年十二月廿八日罰停至二月廿八日可復出賽。
㊀莊洪康—由本年一月六日罰停賽至本年度終結止。
㊀鄭鴻鈞—由本年一月間罰停賽。
㊀林秉寬—由本年一月間罰其停賽直至本年度告終之時。

文王貼士及最後消息，請閱明日本報。

娛樂世界

鍾妮和保羅的「蜜月」過去了嗎？

·魯愚·

鍾妮活華在少年時曾經有兩個夢想：一個是想成爲一個著名的明星，穿上迷人的晚禮服，站在舞台上含着淚水接受觀衆們如雷的掌聲；另一個是想得到一個英俊的夫婿，讓她能用她最濃烈的愛情去愛他。

這兩個夢想，鍾妮活華都達到了。第一個夢想，是在她因主演「三面夏娃」而榮獲一九五七年度最佳女主角金像獎的晚上實現的；第二個夢想，是在一九五八年一月廿九日實現的——那天，她和保羅紐曼結婚了。

鍾妮活華很感激保羅紐曼對她的愛情，因爲他寧願失掉了他的前妻和兒女而來愛她。保羅紐曼曾經說：「……我會使我的第一個妻子傷心了……」言下之意，表示了他對前妻的歉意，同時表示了他對鍾妮的愛所作的犧牲是多麼大。

無可否認，鍾妮和保羅的婚姻在如今看來是「龍鳳配」，她們不只都是有高度成就的明星，而且兩人間的愛情都是那麼强烈。當她們在上年初婚後「蜜月」旅行的時候，人們會發現她們是多麼爲對方的魅力所迷惑着。

如今，鍾妮和保羅的「蜜月」假期完結，但是她們之間的愛情有沒有完結呢？據好萊塢接近鍾妮和保羅的親友分析，如果鍾妮和保羅的婚姻一旦破裂，其原因只可能是三方面：

一、兩人之間，互相嫉妒和爭奪事業上的成就。但是這個原因暫時沒有跡象成事實。她們甚至說：「我們將不再在同一部影片中合作了。」看來她們是企圖避免兩人間的能力競賽呢。

二、保羅或會要求鍾妮放棄她的事業，但是這個原因也是暫時看不出有什麼跡象。而且據鍾妮的朋友說：「我懷疑保羅會要鍾妮放棄拍片。如果拍片眞的會妨礙他們婚姻的話，鍾妮一定會毫不躊躇地答應放棄的。因爲她的心中，保羅比她的事業更重要。她瘋狂地愛着他，崇拜着他啦！」

三、保羅和鍾妮間性格的不對——保羅是一個冷靜、沉着，總想支配別人的人，而且他不會吸引朋友，所以他是沒有知心朋友的；鍾妮却是一個情感容易衝動的人，她有許多朋友，而且能和友人和睦共處。這樣的性格的不相融和，好像是婚姻破裂的因素，可是對於保羅和鍾妮之間却不合適。因爲她們雙方的性格是互相補充的。保羅冷靜，鍾妮就要瞭解的，保羅稍冷淡，自高自大，要支配人的性格，她覺得那才是男性最具魅力的地方。而保羅呢？他也是爲了愛鍾妮那種善良、賢淑的性格而和她結合的。

在生活的其他方面，保羅和鍾妮是有很多共同愛好的，例如騎馬、看書、聽音樂。同時他們都是有同樣的愛好家庭，愛戲院。這些對他們的生活似乎是最有決定意義的因素。保羅和鍾妮不喜歡在好萊塢，拍片的時候，他們就同到他們相遙的濱地紐約。在那兒，他們有一所房子，能使他們安靜、甜蜜地渡過日子。鍾妮說：「我希望很多孩子，因爲我有着一個喜愛孩子的性格。」這話是眞確的，連保羅也說他們將計劃生四個孩子。至於孩子會不會影響鍾妮的事業前途呢？她沒有考慮，因爲她只要家庭、丈夫和孩子——這就是她的最需要的啦！

像這樣以家庭爲重，而且熱烈相愛的伴侶，難道會使人感到他們會破裂嗎？不會！他們的「蜜月」將會永遠繼續下去！

青春兒女中的林翠

在「青春兒女」中，林翠公開作表演滑水的表演，她的滑水工夫，可以媲美一個職業滑水家，她有强健的身體，也有無比的膽量，像這樣的絕技，電影圈裡可不容易找到呢。

×　×　×

拍攝滑水場面時，天氣相當凉，林翠却高高興興地換上游泳衣，下海表演，岸上的工作人員，個個披上夾衣，看林翠在海上飛翔，陪林翠在海上挨凍的，還有一個人稱「雄獅」的喬宏。

×　×

林翠不但滑水的技術超絕，駕車的本事也叫人佩服，「青春兒女」中，她飾一個女學生，渾號叫「小飛俠」，這外號的來由，是：林翠自始至終，在校裡不是駕車來去，而是賽車游泳，舞劍，玩羽毛球和網球，參加各項的運動比賽，金榜題名。如此「小飛俠」這個名字，就不脛而走紅遍校裡了。

×　×

林翠演「小飛俠」那個角色的個性，對她適合極了。「青春兒女」中的女主角，林翠演得有聲有色。影迷們如要欣賞林翠全能的運動天才，那就非看「青春兒女」不可。

×　×

「青春兒女」片，將於本月十四日起，在「皇都」「東樂」兩院聯合公映。

愛路扶連

遭女人控告的：愛路扶連放蕩不覊

·東尼·

最近愛路扶連在香港所放映的影片，是他與桃樂賽瑪朗合演的描寫象巴里興家的傳記片，記得當他簽了這張片子的合約後，好萊塢一位著名的律師說：「愛路扶連來演這個角色是太好了，因爲他本人的生活就是這樣的啊。」

說起來，愛路扶連這個人是毫無秘密的，就他自己來說，他數喜過公開的生活，正如一隻金魚在金魚缸中一樣，可以說是一目了然毫無秘密，甚至於連他在臥室中的事情，他也同樣的沒有秘密可言。

又是一個不甘寂寞的人，事實上，不論他到了那裡，在他的周圍總是有不少的酒客與美女，所以又有人說，與他在一起，就等於置身在一個派對裏面一樣。他說：「我已經四十八歲了，在我這個年紀是沒有甚麼愛慾可言的，所以我不可以喝醉酒呢。此外，天底下有一種人，他們生下來便是要使得女性快樂啊。」

然而，底子裡他又是怎樣的一個人呢？英國的著名小說家毛姆曾經說：「天下就有一種愛吃的人，他……」事關到法庭上去時，他也無從辯駁，他的的確確是毫無秘密，……

過去曾經有一位十六歲的女侍蓓蒂，控告愛路扶連非禮她。她說在遊艇上，他會把我引誘到樓上的房中去，到了那裏，他强欲脫下我的衣服，並且對我施以非禮的行動。」不過話到又得說「那麼，說律師祇有問她：「你是不是同意的呢？」蓓蒂曾了立即加以反駁說：「甚麼，這樣的事情我又怎麼會同意呢。」

大情人，自然也便有不少的美女歡喜接近他。

過去曾經有一位……

結婚，愛路扶連與諾拉結婚，但是他們兩人在婚後有了兩個孩子後却又離婚了。據他的朋友說：「愛路扶連對於女人一向是呼之即來揮之即去的，獨有這一次，她却遭遇到女人的眞正的挑戰。」

不過，愛路扶連仍有他自己的一套生活方式，儘管別的女人控告他，但是他却是過着逍遙自在的生活。同時在以後的日子中，他是繼續與那些美女們來往。

事實上，當他與諾拉舉行婚禮的那晚，便有一位名叫莎莉哈蘇的少女，控告愛路扶連，據她說她是他的兒女的父親，結果愛路扶連是拿出了二千元來了結這件案子。

到了一九五〇年，當他與派蒂赫維蒂在鬧婚結婚的時候，同樣的又有一個女人來控告他，當然也是……

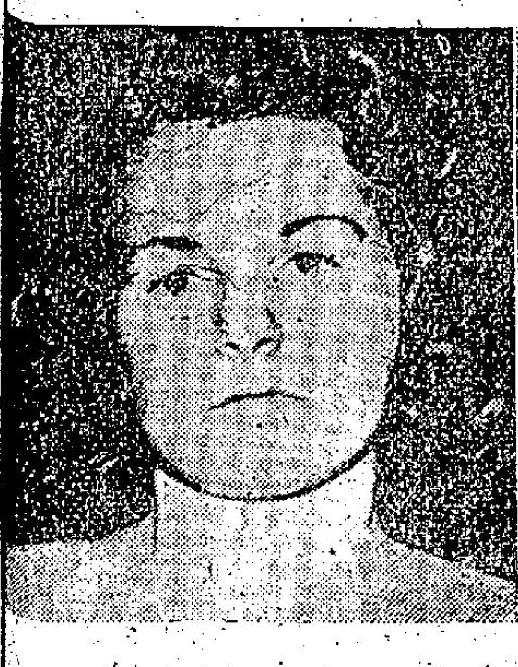

幾個曾經控告愛路扶連的女人

矗立在紐約市政府前的李湄

拒作泳衣表演成爲新聞人物　李湄獲得「愛國女星」榮譽

遊美四月的電懋影星李湄，於昨抵香港那天（本月六日）下機後，電懋公司當局就在樂宮樓爲她舉行了一次記者招待會。

李湄這次赴美，本來是應賀臣服裝公司與泛美航空之邀請，作國際服裝表演，可是，由於她拒絕在電視上作泳衣模特兒表演，轟動中外，成爲一位世界新聞人物，聲譽大揚。而她拒作表演之舉，獲得旅美華僑的大力支持，因此她在美國逗留了四個多月的時間，爲旅美華僑做了許多義務歌舞表演的義舉。

在記者招待會中，她由電懋公司總經理鍾啟文，諸星蔣光超，新星葉楓以及該公司的宣傳人員陪同出席，她穿一襲西裝，緋紅的羊毛外套，黑高踭皮鞋，看來比去美時清減了一些，但更豐秀可愛。

李湄在記者招待會席上，首先報告了她在美拒作泳衣表演的原因，她表示，拒在電視上作泳衣的表演，是因爲不願在電視上作過份的暴露，而那方面的宣傳人員會對她予以恐嚇，所以她毅然的拒絕了，同時，她又沒有合同上的約束。

她又談及留美期間所得的印象很樂如良好，對美國男人對女人很有禮貌，特別讚揚。在那邊認識了許多朋友，尤其是華僑對她熱誠招待，但並不是找到對象。

李湄亦爲各團體等籌款，如醫院、學校以及不少福利事業單位籌福利基金，有的更是中美人士合作而創辦者，因此，一致舉李湄爲「愛國女星」，榮獲紐約市長之隆重招待，同時中國駐美大使葉公超，亦予以熱烈歡迎。

李湄前年主演的兩部影片，「紅紅」與「野火」，先後在美國電視合獻映，所獲款項，悉數捐助華僑創辦的慈善團體，所以，當她離美之時，各埠華僑紛紛設備別宴，對李湄的慷慨義舉，頌揚備至。

李湄在太平洋彼岸曾渡過一段非常愉快的旅行生活，遊遍美國各大城市，如紐約、波士頓、華盛頓、芝加哥、舊金山、洛杉磯等地都有過她的美麗倩影和足跡。李湄也曾到過世界影都荷里活，拜會星士、派拉蒙影片公司製片家安東尼民，商談邀她在「藝妓伴子」中担任一個日本女郎的角色，同時又在派拉蒙會見了名演員兼製片家安東尼民，商談邀她主演一部片，片名「香港日記」，還有百老匯請她主演「花鼓歌」，另外又有一位叫威廉的製片家，也有意請她主演一部片，片名「香港日記」，還有百老匯請她主演「花鼓歌」，李湄因未獲得電懋當局同意，所以都沒有答應。

李湄是一個優秀的演員，不僅能歌善舞，對於文學、音樂，都有極高的修養，加盟電懋以來，爲電懋主演了不少部片子，如「春潮」、「春色惱人」、「人財兩得」、「我們的子女」、「雨過天青」以及彩色片「龍翔鳳舞」，其中「龍」片可以說是李湄的代表作，登爲足以媲美歐美出品的歌舞片。月前，「龍翔鳳舞」曾爲濟貧運動而義演一場，深獲各界人士好評，在李湄旅美期間，電懋公司已爲她準備好新的劇本，片名「文姊玉」，這是一部古裝俠義打鬥片。「文姊玉」一片是特別爲李湄而編撰的。因此片中的角色，極適李湄的性格與所長，讓她充份發揮演技，將來的轟動，是可以預卜的。

一個鐘頭的記者招待會，輕鬆的結束，諸星蔣光超宣佈結束招待會後，便又陪伴着李湄向記者道別，帶着微笑離去。

自由中國駐紐約領事游建文陪同李湄參觀帝國大廈頂樓

李湄教紐約市長用筷子

了這麼多的打擊，所以他在好萊塢的地位便大受影響，而且所演的祇不過是一些B級的片子，後來才有機會上演出，和在電視上演「日出」。可是今日，他的救入是大不如前了，因此，他在做人的方法上，也與從前大不相同。他在過去曾經說過：「錢是身外物，賺得來用得去，是用不着操心的。」然而，現在他却是再也不能說這些話語了。

愛路扶連現在也學會了自己對自己的事情發笑了。尤其是他談論過去那些控告他的事，不過過去的他的生活也依然是相當風流的，據說，他常常在舞所門外掛上一盞紅燈，這表示他是與女朋友在房中談心，絕不希望別人打擾。

可是有一次他的好友在雨中要到他家中去避雨，可是到了那裡，他的門上正懸着一盞紅燈，這一來，那個朋友不知怎樣做好了。但是由於雨太大，他還是冒着雨打門，結果，愛路扶連走了出來，他的朋友說：「雖然明知你家中有女友，因爲雨太大，我也不能不來打擾你。」愛路扶連笑着說：「你別聽別人胡說八道了，我家中並沒有女友，我祇是躲在房中看書而已。」從這件事看來，外間對他的傳說，却又並不一定是對的。

皮亞士杯十五駒早課準備總分析

·冷門客·

明日皮亞士杯賽由第二班馬担任，路程是一里四分一，是大馬票的運財童子，萬人注目。此賽報名馬有十五駒，茲將各駒準備情形分述如下：

美麗：最近之三週間，曾早課六次，四次爲六化郎，最快爲一分三十一秒四；二次一里，最快爲一分五十七秒，一次半里爲五十七秒，狀態仍保持。

青山：最近兩週來早課三次，計：一次一里爲二分零八秒四，一次六化郎爲一分三十五秒，準備十分積極，狀態仍佳，且較前更進。

愛丁堡：最近三週來早課六次，計：二次六化郎，最佳爲一分二十四秒三，三次一里，最佳爲一分五十八秒四；一次半里爲一分五秒。準備十分積極，進展甚多，狀態比前更佳。

良辰：上大乘禮，最近三週來早課六次，三次六化郎，最佳爲一分三十八秒，三次一里，最佳爲一分五十八秒，準備正常，磨練最勤，馬亦在進步中，狀態頗佳。

巾幗英雄：最近三週內早課六次均爲一里，最佳爲一分五十六秒二，準備積極，狀態在水準間。

即克：三週來早課六次，一次六化郎爲一分二十五秒二，三次一里，最佳爲二分零五秒二；兩次一里二五，最佳爲二分四十五秒二，準備積極，狀態亦在水準間。

顯章：最近三週來早課六次，計：一次半里爲五十八秒，一次六化郎爲一分三十秒四，二次一里，最快爲一分五十六秒二，二次一里二五，最佳爲二分三十七秒二。最近兩個多月來，埋頭苦幹磨練，準備工夫十足，狀態亦佳。

幸運號碼：三週內早課四次，一次半哩，一分零七秒，一次六化郎，最快的一次一分三十六秒四，一次一哩，二分零九秒二。準備未十足，狀態仍可保持。

美光：三週內早課六次，四次操六化郎，最佳一次一分三十一秒二，兩次一哩，最佳一次二分正。準備已十足夠，狀態比前要更勇。

紐桑登：三週內操六課，式次六化郎，最佳一次一分二十九秒三，四次一哩，最快的一次二分零一秒二，準備足夠，勇態保持。

挪威王：三週內操六課，一次半哩，一分零五秒，二次一哩二五，二分五十秒，三次一哩，最快的兩次同樣二分零五秒，六化郎一分三十四秒二，準備已十足夠，狀態已轉好，惟澀嫌反覆而已。

酋長：三週內操六課，一次半哩，一分零三秒二，一次六化郎，一分卅秒，三次一哩，最快的一次，二分零四秒四，一次一哩二五，二分四十一秒二。三個月來磨練足夠，在進展中。狀態但求十足。

羅馬英雄：三週內操六課，六次均操一哩，最快的一次一分五十六秒二，準備尚足，狀態反覆。

西施：自一月十七日出賽後升班，最近兩週來早課四次，一次半哩，一分十一秒二，二次六化郎，最快的一次，一分三十四秒二，一次一哩，二分零六秒一。準備已足，狀態仍佳。

歡迎：自元旦勝此程後，休息至上月十三日，恢復早課，迄昨已試過兩次半哩，快的一次，一分〇一秒二，二次六化郎，快的一次，一分廿九秒三，三次一哩，最快一次二分〇八秒三，一次一里二五，二分五十八秒二。準備工夫十足，狀態比之前兩次贏馬時毫無遜色。

新馬下次上陣　備戰工夫特忙

新馬，下一次賽是過年大賽矣，五九年新馬，亦於此際開始上陣，因此始上週來，五九年新馬積極準備，茲將五九年各駒早課近況，擇要分述如下：

五月花：由練馬師試一里爲：三十二秒，一分零三秒，一分三十四秒，二分零（二十八秒），輕易。

鑑鏡：由副練馬師試六化郎爲：三十五秒，一分零七秒，一分三十七秒二，（三十秒二），慢跑。

大利：由晏利試一里爲：三十九秒，一分十五秒，二分十九秒四，（三十秒三），慢跑。

驕將：由林國樑試一里爲：三十八秒，一分十一秒，一分四十秒二，（二十九秒三），快跑。

偉大前程：由副練馬師試一里爲：三十四秒，一分〇八秒二，一分三十九秒，二分〇九秒一，（三十二秒），……

總拉薩：由副練馬師試六化郎爲：三十七秒，一分十一秒，一分四十一秒三，（三十秒三），踱步。

油未能：由練馬師試一里爲：三十秒三，一分零五秒三，一分三十六秒二，二分零四秒三，（二十八秒一），輕易。

大羅炎：由晏利試一里爲：三十七秒，一分零九秒二，一分四十秒三，二分十一秒，（三十一秒），之力。

感謝：由林慶文試一里爲：三十六秒，一分十一秒三，一分四十四秒，二分十六秒，（三十二秒），慢跑。

正前鋒：由林慶文試一里爲：四十一秒，一分十七秒二，一分四十九秒三，（三十二秒二），踱步。

衆望：由岑錦常試一里爲：三十八秒二，一分十二秒一，一分四十一秒二，二分十秒二，（二十九秒一），快跑。

喜瓶光：由副練馬師試一里爲：三十八秒二，一分十二秒一，……二分十秒二，（二十九秒一），快跑。

神光：由副練馬師試六化郎爲：三十四秒，一分零六秒三，一分三十六秒三，（三十秒），慢跑。

利安：由副練馬師試六化郎爲：三十九秒，一分十秒三，一分四十六秒二，（三十二秒一），慢跑。

好趣：由練馬師試半里爲：三十一秒，五十九秒三，（二十八秒三），快跑。

快樂家庭：由潮練馬師試半里爲：三十一秒，五十九秒，（二十八秒），快跑。

武備學生：由黃展試半里爲：三十一秒，五十八秒四，（二十七秒四），輕易。

露露：由余錦綸試一里爲：三十一秒三，一分零四秒，一分四十二秒，（三十二秒三），慢跑。

騰風：由副練馬師試一里爲：三十八秒，一分十一秒，一分四十一秒，二分十……，快跑。

黃金時代：由副練馬師試……十一秒三，一分三十三秒，二分十二秒一，（三十九秒一），踱步。

誕身符：由鄺葛剛試一里爲：三十一秒，一分零二秒，一分三十二秒，二分零四秒一，（三十二秒一），快跑。

恰得好：由邱達鏘試一里爲：三十秒，一分零秒二，一分三十一秒一，二分零二秒二，（三十一秒一），快跑。

林泉：由邱達鏘試六化郎爲：三十六秒，一分十一秒，一分四十二秒，（三十一秒），踱步。

四蹄飛：由練馬師試六化郎爲：三十秒三，一分零秒三，一分二十九秒，（二十八秒二），輕易。

百寶：由副練馬師試六化郎爲：三十五秒四，一分十秒三，一分四十三秒，（三十二秒二），踱步。

新紀錄：由黃劍彪試一里爲：四十四秒，一分三十秒，二分……，二十七秒二，……輕易。

十字架：由林國樑試一里爲：三十八秒二，一分十三秒二，一分四十六秒三，二分十七秒（三十秒二），慢跑。

趙子龍：由蔡克文試一里爲：三十八秒二，一分十三秒二，一分四十六秒三，二分十七秒，（三十秒二），慢跑。

錦繡：由洪慶康試六化郎爲：三十四秒二，一分零五秒三，一分三十五秒四，（三十秒一），輕易。

喜利：由副練馬師試六化郎爲：三十四秒二，一分零五秒三，一分三十五秒四，（三十秒一），輕易。

十足收成：由副練馬師試六化郎爲：三十五秒，一分零七秒四，一分三十九秒，（三十一秒一），慢跑。

好俠：由練馬師試六化郎爲：三十五秒四，一分零七秒四，一分三十九秒，（三十一秒一），慢跑。

萬壽菊：由練馬師試六化郎爲：三十七秒，一分零九秒四，一分四十三秒，（三十三秒一），踱步。

如意：由蔡克文試一里爲：三十四秒，一分零八秒二，一分四十一秒，二分零九秒，（二十七秒），快跑。

六合：由練馬師試一里爲：三十六秒二，一分零八秒二，一分四十秒二，二分十九秒一，（二十八秒四），快跑。

神足：由副練馬師試一里爲：三十六秒，一分零八秒二，一分四十秒，二分……，快跑。

迷戀彩：由蔡克文試一里爲：三十七秒，一分十一秒三，一分四十七秒四，（二十八秒），慢跑。

光輝：由林國樑試一里爲：三十三秒，一分零三秒二，一分四十八秒，二分十九秒一，（三十秒二），慢跑。

世運日：由練馬師試一里爲：四十秒，一分……，慢跑。

無比：由蔡克文試一里爲：四十秒四，……，末快。

樂來：由司馬克試一里爲：四十二秒，……，末快。

仙掌：由邱達鏘試一里爲：三十五秒，……，踱步。

名留：由副練馬師試一里爲：三十五秒，一分零八秒，……，輕易。

光照：由鄭鴻鈞試一里爲：三十二秒四，一分零二秒一，一分三十秒四，二分零（二十九秒二），輕易。

新機：由林國樑試……

好得：由梁智豪試……

太空火箭：由黃展試……

馬中寶：由練馬師試……

廣寒仙：由練馬師試……

香港寶石：由副練馬師試……

照狀：由畢浩濤試……

超霸：由練馬師試……

人之驕：由侍羅士試六化郎爲：八十四秒二，一分零四秒二，一分三十四秒一，（三十秒），快跑。

水仙皇后：由邱達試一里爲：三十九秒二，一分十六秒一，一分四十九秒，二分十八秒一，（二十……）

聖旨：由郭子猷試……

前程萬里：由練馬師試……

永諾：由副練馬師試六化郎爲：三十七……

大人濟：由林國樑試……

馳譽：由郭子猷試六化郎爲：三十三秒三，一分〇五秒二，一分三十四秒三，（三十九秒一），輕易。

各駒磅位比較

馬前卒

磅位研究

㈠安琪娜減六磅，邁進減四磅，鑽石美人減四磅，益友原磅，法國扁豆加七磅，金熊減四磅，艷陽原磅，幸運年減八磅，名花加一磅，實力到家減八磅，銀芍藥加二磅。此場金熊、艷陽磅位均佔便宜，法國扁豆久未上陣，磅位難比較。

㈡黑星期五降班加十磅，帝國玫瑰減六磅，皇牌騎師原磅，全能降班減二磅，神駿減四磅，假好原磅，特美馬降班加二磅，虎鷹減八磅。全能及虎鷹磅位均有利，黑星期五雖降班，但加重十磅，跑長途頗感吃力。

㈢神童昇班減三磅，神士加二磅，豐之珠加十二磅，姬寶珍降班加二磅，霸士堡加十四磅，光輝降班減一磅，龍騰降原磅，民欣昇班減一磅，寶哥兒原磅，樂敷倍減二磅。此場兩匹五八年馬——神童及民欣，昇班減磅，仍是左右大局人物，對磅位仍然有利。

㈣美麗原磅，青山減二磅，愛丁堡昇班減十三磅，良辰昇班減十三磅，巾幗英雄減四磅，即克減五磅，顯章加一磅，幸運號碼加十磅，美光加八磅，紐桑登加二磅，挪威王減二磅，酋長減五磅，羅馬英雄加十磅，西施昇班減十三磅，歡迎昇班減七磅。此場幾匹昇班馬減磅均屬有利，尤以愛丁堡之減十三磅，更有利，因此駒是放頭馬，輕磅特別有利的。

㈤朱勳帶加十二磅，狂穀減二磅，得法昇班加八磅，五金減二磅，好現象減二磅，鐵騎減二磅，首長降班加十二磅，雪蹄加二磅，海料加二磅，必達原磅。兩匹輕磅馬——狂穀與鐵騎，均屬有利。

㈥西益減六磅，叮噹減一磅，觀禮加七磅，恒輝減四磅，火石原磅，前景減七磅，……減一磅，新得利原磅，北極星原磅，又能降班加十磅，鐵輝減二磅。此場兩匹五八年馬——首益與偉風，磅位均無從比較者，雷馬中前景及恒輝磅位減輕均屬有利。

㈦美麗華原磅，凌霄原磅，協力減一磅，封面女郎昇班加一磅，凱歐加四磅，鐵錨減三磅，凱旋門加四磅，大冷門加四磅，天神減五磅，旋門加磅無影響，仍封面女郎昇班加一磅有利。

㈧亞命弟加四磅，寶根鑽王減一磅，利昇兩班減十七磅，沙城減十磅，金鼓減三磅，銀島減十磅，依時飛行減一磅，四磅，運伯減一磅，自由神原磅，銀河減一磅，挪威太子減三磅，鄒多鄒原磅，沙榮美昇班加一磅，銀翼原磅，雪蹄仙加二磅，萬事勝意減三磅，……

老溫賽馬錦囊

馬刊權威　圖片清楚　全部革新　翻查利便
貼士準確　紀錄詳細　印刷精良　盡善盡美

人手一冊　勝券可操